



中華民國

兒童權利公約第二次國家報告 條約專要文件 【附件】



《兒童權利公約第二次國家報告》條約專要文件【附件】

目錄

第一章 一般執行措施	1
附件 1-1 (第 5 點) 法規檢視清單	1
附件 1-2 (第 21 點) 兒少預算占各級政府歲出淨額比率、GDP 比率暨 各分類比率	5
附件 1-3 (第 24 點) 國際合作及援助案例	6
附件 1-4 (第 29 點) 學校學生申訴案件統計	11
附件 1-5 (第 29 點) 建教生陳情統計	12
附件 1-6 (第 32 點) 政府機關辦理《CRC》宣導作為	13
附件 1-7 (第 33 點) 政府機關所轄公私部門兒少事務相關專業人員接 受《CRC》教育訓練對象及參與人數	14
附件 1-8 (第 34 點、第 362 點) 兒少事務專業人員接受《CRC》教育 訓練內容	15
第二章 兒少之定義	17
附件 2-1 (第 42 點) 兒少人口概況	17
第三章 一般性原則	20
附件 3-1 (第 64 點) 嬰兒死因統計	20
附件 3-2 (第 64 點) 兒少死因統計	22
附件 3-3 (第 64 點) 兒少年中人口數、死亡人數及死亡率	24
附件 3-4 (第 65 點) 兒童及少年法定傳染病死亡個案分析表	39
附件 3-5 (第 65、69 點) 兒少非自然死亡人數	41
附件 3-6 (第 65 點) 兒少事故傷害死亡人數	47
附件 3-7 (第 65 點) 兒少自殺死亡人數	48
附件 3-8 (第 65 點) 原住民兒少自殺死亡人數	49
附件 3-9 (第 65 點) 兒少因刑事案件致死人數、刑事案件總類統計	50
附件 3-10 (第 70 點) 自殺防治通報系統兒少自殺原因統計	51
附件 3-11 (第 72 點) 高級中等以下學生自殺自傷通報數據及《校園學 生自我傷害三級預防工作計畫》推動策略編列配合經費	53
附件 3-12 (第 73 點) 兒少參與地方政府兒少福利與權益推動會議情形	55
第四章 公民權與自由	56
附件 4-1 (第 94 點) 全國高級中等學校校園刊物競賽投稿件數統計	56
附件 4-2 (第 98 點) 遊戲分級改善數據	56
附件 4-3 (第 105 點) 高級中等學校「侵害隱私權」受懲處人數	57

第五章 保護兒少免受暴力侵害	58
附件 5-1 (第 109 點) 兒少保護通報件數及案件類型	58
附件 5-2 (第 109 點) 兒少受虐人數、受虐類型及受虐死亡人數	59
附件 5-3 (第 109 點) 兒少保護安置情形	64
附件 5-4 (第 109 點) 兒少保護緊急安置人次及年齡分析	65
附件 5-5 (第 109 點) 兒少保護繼續安置人次及年齡分析	66
附件 5-6 (第 109 點) 地方法院家事非訟安置事件終結准予之人數-依 《兒少法》	67
附件 5-7 (第 109 點) 兒少保護緊急安置個案之各類安置人次及比率	71
附件 5-8 (第 109 點) 兒少保護繼續安置個案之各類安置人次及比率	71
附件 5-9 (第 110 點) 各地方警政機關引用《兒少法》第 70-1 條相關 數據	71
附件 5-10 (第 111 點)《社安網計畫》兒少保護整體概念圖示	72
附件 5-11 (第 112 點)《社安網計畫》分年人力需求一覽表	73
附件 5-12 (第 113 點) 高風險家庭處遇服務統計	73
附件 5-13 (第 113 點) 脆弱家庭服務統計	73
附件 5-14 (第 113 點)《兒少及家庭社區支持服務方案》(守護家庭小 衛星) 辦理情形	74
附件 5-15 (第 113 點)《6 歲以下弱勢兒童主動關懷方案》服務統計	74
附件 5-16 (第 114 點)《兒少保護區域醫療整合中心計畫》辦理情形	75
附件 5-17 (第 116 點) 地方政府駐法院家事服務中心提供之家事事件 「陪同出庭」執行概況統計表	75
附件 5-18 (第 119 點) iWIN 網路內容防護機構接獲民眾申訴兒少性私 密影像外流案件統計	76
附件 5-19 (第 120 點) 各直轄市、縣(市)政府查緝兒少性剝削案件、 犯罪嫌疑人及救援人數	76
附件 5-20 (第 120 點) 地方檢察署辦理違反《兒少性剝削條例》案件 偵查終結情形	77
附件 5-21 (第 120 點) 地方法院刑事第一審訴訟案件被告違反《兒少 性剝削條例》第 31 條至第 40 條、第 42 條與第 45 條之裁判 結果	79
附件 5-22 (第 121 點) 地方法院家事非訟安置事件終結准予之人數-依 《兒少性剝削條例》	82
附件 5-23 (第 126 點) 各級學校依《性別平等教育法》調查性侵害及 性騷擾案件被害人屬實人數	85
附件 5-24 (第 129 點) 高級中等以下學校教師因違法處罰(體罰)事 件受行政處分情形	85
附件 5-25 (第 130 點) 校園生活問卷-學生被體罰調查(未曾受體罰 比率)	86

附件 5-26 (第 130 點) 違反《幼照法》體罰、不當管教或性騷擾之裁罰統計	86
附件 5-27 (第 135 點) 校園內推動修復式正義辦理情形	87
附件 5-28 (第 135 點) 各學制校園霸凌通報及確認件數統計	87
附件 5-29 (第 135 點) 校園霸凌類型件數	88
附件 5-30 (第 135 點)「防制校園霸凌專線」、「防制校園霸凌專區留言板」服務統計	88
附件 5-31 (第 138 點) 矯正學校出校人數	88
附件 5-32 (第 138 點) 少年觀護所出所人數	89
附件 5-33 (第 138 點) 少年矯正機關辦理矯正輔導執行狀況	90
附件 5-34 (第 139 點) 地方政府接獲安置輔導或感化教育處所轉介感化教育期滿、停止或免除之兒少及其家庭追蹤輔導之個案數	91
附件 5-35 (第 139 點) 矯正學校受感化教育處分少年出校後轉介輔導服務流程圖	92
第六章 家庭環境與替代性照顧	94
附件 6-1 (第 142 點) 各地方政府家庭教育中心辦理家庭教育活動、家庭教育諮詢專線、個別化親職教育服務統計	94
附件 6-2 (第 142 點) 各地方政府家庭教育中心辦理親職教育活動課程議題統計	95
附件 6-3 (第 144 點) 弱勢兒少生活扶助補助情形	95
附件 6-4 (第 144 點) 弱勢兒少緊急生活扶助辦理情形	96
附件 6-5 (第 144 點) 特殊境遇家庭扶助辦理情形	96
附件 6-6 (第 144 點) 兒少醫療補助統計	96
附件 6-7 (第 144 點) 罕見疾病、血友病、後天免疫缺乏病毒 (AIDS) 藥費專款預算 (含兒童)	97
附件 6-8 (第 144 點、第 256 點) 兒童課後照顧服務班補助情形	97
附件 6-9 (第 144 點、第 294 點) 兒童課後照顧中心設立情形	97
附件 6-10 (第 144 點)《原住民學生課後扶植計畫》及原住民幼兒就讀幼兒園補助辦理情形	98
附件 6-11 (第 144 點) 育嬰留職停薪津貼統計	98
附件 6-12 (第 146 點)「0-6 歲國家一起養」推動成果統計	99
附件 6-13 (第 147 點) 幼兒學前特別扣除額辦理情形	100
附件 6-14 (第 149 點) 家事商談服務統計	100
附件 6-15 (第 150 點) 地方政府駐法院家事服務中心提供之家事事件「親職教育」執行概況	100
附件 6-16 (第 152 點) 兒少保護案件處理流程圖	101
附件 6-17 (第 152 點) 兒少保護案件以結構化決策模式安全評估結果統計	102

附件 6-18 (第 153 點) 兒少保護家庭維繫及重整服務統計	102
附件 6-19 (第 155 點、第 182 點) 矯正機關隨母入監(所)子女人數 及平均年齡	102
附件 6-20 (第 157 點) 核發在臺有戶籍國人之外籍未成年子女依親簽 證統計	102
附件 6-21 (第 161 點、第 201 點)《家外安置兒少替代性照顧資源強化 計畫》服務成果	103
附件 6-22 (第 161 點) 寄養家庭及寄養人數	103
附件 6-23 (第 163 點) 機構安置兒少人數及安置時間統計	103
附件 6-24 (第 163 點) 兒少安置教養機構安置情形	104
附件 6-25 (第 165 點) 各直轄市、縣(市)政府受理兒童及少年委託 安置作業流程	105
附件 6-26 (第 166 點) 長期安置(2 年以上)兒少人數	111
附件 6-27 (第 167 點) 兒少機構安置及寄養安置後返家統計	112
附件 6-28 (第 169 點) 辦理自立生活適應協助服務結案原因	112
附件 6-29 (第 169 點)《少年自立生活適應協助方案》辦理成果	113
附件 6-30 (第 172 點) 兒少收養人數及類型統計	113
附件 6-31 (第 172 點) 兒少收養國別統計	113
附件 6-33 (第 174 點) 終止收養人數	114
附件 6-34 (第 174 點) 地方法院家事裁定准許認可收養及終止收養事 件中被收養人年齡未滿 18 歲終結之人數	115
附件 6-35 (第 176 點) 地方檢察署辦理《刑法》第 241 條、第 242 條 偵查終結起訴人數及件數	119
附件 6-36 (第 176 點) 地方檢察署執行《刑法》第 241 條、第 242 條 裁判確定有罪人數	119
附件 6-38 (第 177 點) 擅帶兒少離家者身分統計	121
附件 6-39 (第 177 點) 發生擅帶事件之家庭類型統計	121
附件 6-40 (第 178 點) 兒少遭親屬擅帶離家失蹤案件統計	121
附件 6-41 (第 178 點) 遭擅帶離家兒少年齡統計	122
附件 6-42 (第 178 點) 隨父母或親屬離家經報案失蹤之兒少人數	123
附件 6-43 (第 180 點) 矯正機關收容人 18 歲以下子女照顧需求調查 及通報情形	124
第七章 身心障礙、基本健康與福利	125
附件 7-1 (第 189 點) 身心障礙兒童登記人數按類別及年齡分	125
附件 7-2 (第 191 點) 身心障礙兒少相關補助受益人數-身心障礙者生 活補助費	126
附件 7-3 (第 191 點) 身心障礙者(含身心障礙兒童)相關補助受益人 數-身心障礙日間照顧及住宿式照顧費用補助	128
附件 7-4 (第 191 點) 身心障礙者(含身心障礙兒童)相關補助受益人	

數-身心障礙者輔具費用補助	129
附件 7-5 (第 191 點) 身心障礙福利機構安置服務人數 (各年齡層)	131
附件 7-6 (第 191 點) 身心障礙者 (含身心障礙兒少) 家庭照顧者支持 服務人數	131
附件 7-7 (第 192 點) 身心障礙兒少就學情形	132
附件 7-8 (第 192 點) 全國身心障礙學前階段學生申請專業服務人數與 服務人次統計	132
附件 7-9 (第 192 點) 特殊教育集中式班級生師比	133
附件 7-10 (第 196 點) 全國兒童課後照顧服務中心招收具有身心障礙 身分兒少人數	133
附件 7-11 (第 196 點) 兒童課後照顧服務班身心障礙兒少補助情形	133
附件 7-12 (第 198 點) 身心障礙者 15 至 18 歲接受技職教育人數	133
附件 7-13 (第 199 點) 公園附設遊戲場調查統計	134
附件 7-14 (第 200 點) 文化部附屬機構以及國立故宮博物院辦理身心 障礙兒少活動	135
附件 7-15 (第 203 點) 「周產期高風險孕產婦 (兒) 追蹤關懷計畫」執 行率及各收案條件人數	140
附件 7-16 (第 204 點) 孕婦產前產檢利用率	141
附件 7-17 (第 204 點) 產前遺傳診斷費用補助歷年利用率	141
附件 7-18 (第 204 點) 孕婦死亡率及主要死因統計	142
附件 7-19 (第 207 點) 2019 年低出生體重兒童比率	143
附件 7-20 (第 207 點) 2018 年人工生殖出生嬰兒體重、週數與先天缺 陷	143
附件 7-21 (第 207 點) 新生兒聽力篩檢結果	144
附件 7-22 (第 207 點) 新生兒先天性代謝異常疾病篩檢成果	144
附件 7-23 (第 207 點) 兒童預防保健服務利用率	144
附件 7-24 (第 207 點) 歷年學齡前兒童視力篩檢成果表	145
附件 7-25 (第 208 點) 嬰幼兒各項常規疫苗接種完成率	146
附件 7-26 (第 211 點) 兒少愛滋感染者確診人數	147
附件 7-27 (第 211 點) 2020 年兒少愛滋感染者居住情形 (包括至收容 機構等) 之人數及比率	147
附件 7-28 (第 211 點) 受性傳播疾病影響的青少年人數	147
附件 7-29 (第 212 點) 早期療育費用辦理情形	148
附件 7-30 (第 213 點) 《全民健康保險早期療育門診醫療給付改善方案》 辦理情形	148
附件 7-31 (第 216 點) 全國國中小學生體位趨勢	148
附件 7-32 (第 230 點) 誠正中學桃園及彰化分校《矯正機關整合性藥 癮治療暨品質提升計畫》服務人次	149
附件 7-33 (第 235 點) 兒少投保全民健康保險人數	149
附件 7-34 (第 236 點) 低收入及中低收入戶兒少人數	150

附件 7-35 (第 236 點) 「兒童及少年未來教育與發展帳戶」數據	150
附件 7-36 (第 236 點) 低收入戶兒童生活補助	151
附件 7-37 (第 236 點) 低收入戶兒童就學生活補助	152
附件 7-38 (第 239 點) 事業單位辦理托兒設施或措施經費補助情形	153
附件 7-39 (第 239 點) 100 人以上事業單位設立托兒設施或提供托兒措施情形	153
附件 7-40 (第 240 點) 自購住宅貸款利息補貼、租金補貼核准戶數	154
第八章 教育休閒與文化活動	155
附件 8-1 (第 243 點) 國民中小學及高中職專任教師人數及生師比	155
附件 8-2 (第 243 點) 國民中小學及高中職代理教師人數	155
附件 8-3 (第 243 點) 各級學校畢業生平均升學率	156
附件 8-4 (第 243 點) 6 至 14 歲學齡人口淨在學率	156
附件 8-5 (第 244 點) 非學校型態實驗教育參與人次	156
附件 8-6 (第 247 點) 高級中等以下學校懷孕學生繼續就學人數	157
附件 8-7 (第 250 點) 高中職學費實際受補助情形	157
附件 8-8 (第 250 點) 高級中等學校 2021 學年度學費收費數額表	157
附件 8-9 (第 252 點) 高級中等以上學校學生申請就學貸款人次、人數及貸款金額	158
附件 8-10 (第 252 點) 補助高級中等教育階段學生就學貸款利息統計表	159
附件 8-11 (第 257 點) 海外青年英語服務營參與人數一覽表	160
附件 8-12 (第 259 點) 國民中小學總再輟率、總復學率、尚輟人數及尚輟率	160
附件 8-13 (第 264 點) 高級中等學校中離人數及中離率	161
附件 8-14 (第 264 點) 高級中等學校中離人數年級分布	162
附件 8-15 (第 266 點) 《青少年生涯探索號計畫》執行概況	162
附件 8-16 (第 266 點) 協助青少年職涯規劃與就業準備辦理情形	162
附件 8-17 (第 268 點) 全國高級中等學校畢業生升學就業概況	163
附件 8-18 (第 269 點) 中小學教師及學生參與國際交流統計	164
附件 8-19 (第 269 點) 兒少教育及職業培訓國際援助計畫	164
附件 8-20 (第 279 點) 本土語言開課班級數及學生人數	165
附件 8-21 (第 279 點) 19 歲以下閩南語能力認證統計	165
附件 8-22 (第 279 點) 19 歲以下客語能力認證統計	166
附件 8-23 (第 279 點) 19 歲以下原住民語能力認證統計	166
附件 8-24 (第 287 點) 新住民發展基金補助辦理新住民及其子女多元文化及語言文化體驗學習情形	167
附件 8-25 (第 297 點) 教育部所屬社教機構兒少入館人次統計	167
附件 8-26 (第 297 點) 文化部附屬場館年兒少入園人次調查統計	168
附件 8-27 (第 297 點) 中央部會及各地方政府提供公設場館統計表	169

第九章 特別保護措施	170
附件 9-1 (第 302 點) 難民兒少國際援助計畫	170
附件 9-2 (第 310 點) 原住民族委員會 2020 年度補助原住民健保費經費支出 一覽表	171
附件 9-3 (第 316 點) 寄養家庭具原住民身分之戶數	172
附件 9-4 (第 316 點) 原住民兒少安置於寄養家庭及安置機構人數	172
附件 9-5 (第 318 點) 勞工保險兒少投保人數	173
附件 9-6 (第 318 點) 未滿 15 歲經地方主管機關審核許可從事勞動案件 數	174
附件 9-7 (第 318 點) 技術生訓練契約備案統計表	175
附件 9-8 (第 325 點) 各級學校學生自覺有接收到反毒相關訊息普及率	176
附件 9-9 (第 329 點) 校園安全通報藥物濫用學生人數	177
附件 9-10 (第 329 點) 地方法院依《少事法》處理少年涉及毒品事件， 並論以保護處分、刑罰之終結人數	178
附件 9-11 (第 330 點) 少年矯正學校針對施用毒品少年處遇執行情形 統計表	184
附件 9-12 (第 331 點) 毒品防制基金各部會執行成效	185
附件 9-13 (第 332 點) 地方檢察署辦理毒品製造、販賣及運輸案件偵 查終結情形	187
附件 9-14 (第 333 點) 遭受性剝削兒少安置人數統計	187
附件 9-15 (第 333 點) 疑似遭受性剝削兒少於中途學校安置返家人數	187
附件 9-16 (第 333 點) 獨立式中途學校安置返家人數	188
附件 9-17 (第 335 點) 司法警察機關查獲人口販運案件被害人為遭受 性剝削兒少人數	188
附件 9-18 (第 342 點) 少年刑事案件數統計	188
附件 9-19 (第 342 點) 2020 年財團法人法律扶助基金會就少年少年事 件准予扶助之件數	189
附件 9-20 (第 342 點) 財團法人法律扶助基金會就少年事件准予扶助 之案由分析	190
附件 9-21 (第 346 點) 地方法院少年及兒童保護事件調查終結情形	191
附件 9-22 (第 346 點) 地方法院少年及兒童保護事件審理終結之人數	192
附件 9-23 (第 346 點) 地方法院少年及兒童保護審理事件終結情形為 安置輔導保護處分之人數	194
附件 9-24 (第 351 點) 少年法院交付安置於兒少安置及教養機構人數	194
附件 9-25 (第 353 點) 協助離開少年矯正機關之少年 (含少年矯正機 關轉介及各公立就業服務機構自行開發) 就業服務執行情形	195
附件 9-26 (第 361 點) 勞動部與少年矯正機關辦理收容少年職業訓練 專班參訓情形	195

附件 9-27 (第 362 點) 法院依《少事法》交付安置機構輔導兒少平均 安置時間 (結束安置者)	196
附件 9-28 (第 362 點) 矯正學校及少年觀護所出校少年平均收容時間 (平均收容日數)	197
附件 9-29 (第 366 點) 法務部矯正署辦理少年保護業務研習班參訓情 形	198

第一章 一般執行措施

附件 1-1 (第 5 點) 法規檢視清單

序號	我國法規名稱及條次	涉及《CRC》條文條次	主管機關
二度檢視後未有違反			
1	刑事訴訟法第 186 條	第 1 條、第 12 條、第 40 條	司法院
2	刑事訴訟法第 253 條	第 3 條、第 9 條、第 18 條、 第 19 條	司法院
3	刑事訴訟法第 253 條之 1		
4	刑事訴訟法第 467 條	第 3 條、第 9 條、第 18 條、 第 19 條	司法院
5	刑事訴訟法第 468 條		
6	公教人員保險法第 35 條	第 4 條、第 18 條	銓敘部
7	入出國及移民法第 24 條	第 9 條	內政部
8	入出國及移民法第 32 條	第 9 條	內政部
9	民法第 1055 條	第 3 條、第 12 條、第 9 條、 第 18 條	法務部
10	刑法第 286 條	第 1 條、第 3 條、第 6 條、 第 19 條	法務部
11	外國護照簽證條例施行細則第 13 條第 1 項	第 9 條	外交部
12	國防部發放子女教育補助費作 業規定第 6 點	第 26 條	國防部
13	家庭教育法第 2 條	第 24 條、第 29 條	教育部
14	兒童及少年福利與權益保障法 第 41 條	第 12 條、第 31 條	教育部 (目的事業主管機關)
15	家庭教育法施行細則第 7 條	第 18 條、第 24 條	教育部
16	家庭教育法施行細則(建議新增 條文)	第 24 條	教育部
17	高級中等學校建教生申訴審議 會組織及運作辦法第 5 條	第 16 條、第 17 條	教育部

序號	我國法規名稱及條次	涉及《CRC》條文條次	主管機關
18	高級中等學校建教生申訴審議會組織及運作辦法第9條	第16條、第17條	教育部
19	郵政儲金匯兌法第5條	第3條、第14條	交通部
20	汽車駕駛人及乘客繫安全帶實施及宣導辦法第5條	第6條	交通部
21	航空器飛航作業管理規則第242條	第6條	交通部
22	航空器飛航作業管理規則第292條	第6條	交通部
23	汽車運輸業管理規則第49條	第6條	交通部
24	無依兒童及少年安置處理辦法第8條	第3條	衛生福利部
25	衛生福利部兒童及少年事故傷害防制推動小組設置要點第3點	第12條	衛生福利部
26	衛星廣播電視法第28條	第1條、第17條	國家通訊傳播委員會
27	廣播電視法第34條之3	第1條、第17條	國家通訊傳播委員會
28	廣播電視法修正草案第34條之1	第1條、第17條	國家通訊傳播委員會
29	衛星廣播電視法修正草案第28條	第1條、第17條	國家通訊傳播委員會
30	臺灣地區與大陸地區人民關係條例第65條	第2條、第3條、第9條、第21條	大陸委員會
31	漁船船員管理規則第9條	第32條	行政院農業委員會
已完成修正或送立法院審議			
1	少年事件處理法第3條	第40條	司法院
2	公教人員保險法第28條	第18條	銓敘部
3	集會遊行法第10條	第15條	內政部
4	人民團體法第8條	第15條	內政部
5	大陸地區人民在臺灣地區依親居留長期居留或定居許可辦法第14條	第3條、第9條、第12條、第18條	內政部

序號	我國法規名稱及條次	涉及《CRC》條文條次	主管機關
6	失蹤人口查尋作業要點第6點	第6條、第28條	內政部
7	民法第973條	第2條	法務部
8	民法第980條		
9	監獄行刑法第10條	第19條	法務部
10	家庭教育法第14條	第18條	教育部
11	家庭教育法第15條	第16條、第19條、第28條	教育部
12	校園霸凌防制準則第12條	第19條	教育部
13	家庭教育法施行細則第2條	第13條、第24條、第29條、 第31條、第32條	教育部
14	高級中等以下學校提供家庭教育諮商或輔導辦法第8條	第16條、第19條、第28條	教育部
15	十二年國民基本教育課程審議會組成及運作要點第7點	第12條	教育部
16	高級中等學校訂定學生服裝儀容規定之原則	第12條	教育部
17	教育部國民及學前教育署補助辦理中輟生預防追蹤與復學輔導工作原則	第31條	教育部
18	教育部國民及學前教育署補助辦理非營利幼兒園作業要點	第28條	教育部
19	教育部推動及補助地方政府與私立幼兒園合作提供準公共教保服務作業要點	第28條	教育部
20	兒童及少年性剝削防制條例第45條	第34條	衛生福利部
21	行政院兒童及少年福利與權益推動小組設置要點第3點	第12條	衛生福利部
22	衛生福利部兒童及少年福利與權益推動小組設置要點第3點	第12條	衛生福利部
23	廣播電視法第21條	第1條、第17條	國家通訊傳播委員會

序號	我國法規名稱及條次	涉及《CRC》條文條次	主管機關
24	國軍退除役官兵輔導委員會全部供給制就養榮民榮譽補給作業要點第3點	第2條、第3條、第6條、第21條、第26條	國家退除役官兵輔導委員會
25	國軍退除役官兵輔導委員會工友工作規則第12點	第3條、第6條、第18條、第24條	國家退除役官兵輔導委員會
26	限制時變電場、磁場及電磁場曝露指引第2點	第1條	行政院環境保護署
27	違反噪音管制法案件裁罰基準	第24條	行政院環境保護署
尚在研議中			
1	入出國及移民法第9條	第9條	內政部
2	入出國及移民法第23條	第9條	內政部
3	入出國及移民法第31條	第9條	內政部
4	入出國及移民法第33條	第9條	內政部
5	引渡法第2條	第37條	法務部

資料來源：衛生福利部彙整

說明：2016年至2018年間全面檢視法規，疑有不符者合計63條。其中31條經與兒少、民間團體再次檢視後，確認無違反《CRC》之虞，餘截至2021年6月，不符合《CRC》者計27條已完成修正或送立法院審議、5條尚在研議中。

附件 1-2 (第 21 點) 兒少預算占各級政府歲出淨額比率、GDP 比率暨各分類比率

單位：千元，%

分類	年別	2017		2018		2019		2020		歷年	歷年
		預算數	比率	預算數	比率	預算數	比率	預算數	比率	平均預算數	平均比率
兒少預算	發展	2,385,708	0.63	3,057,770	0.77	1,824,741	0.44	1,815,815	0.42	3,028,011	0.56
	福利	68,790,652	18.06	68,815,225	17.23	69,475,365	16.65	72,308,116	16.61	93,129,786	17.11
	健康	29,125,739	7.65	29,263,692	7.33	28,504,767	6.83	27,849,790	6.40	38,247,996	7.03
	教育	278,724,818	73.17	296,155,682	74.15	315,129,906	75.51	330,801,940	75.97	406,937,449	74.75
	保護	1,805,669	0.47	2,045,490	0.51	2,295,731	0.55	2,523,482	0.58	2,890,124	0.53
	其他	86,968	0.02	75,420	0.02	130,846	0.03	113,490	0.03	135,575	0.02
	總計	380,919,554		399,413,279		417,361,356		435,412,635		544,368,941	
各級政府歲出淨額		2,778,360,526		2,845,491,403		2,911,648,111		3,241,948,588			
兒少預算占各級政府歲出淨額比率		13.71		14.04		14.33		13.43			
國內生產毛額 (GDP)		17,983,347,000		18,375,022,000		18,932,525,000		19,660,346,000			
兒少預算占 GDP 比率		2.12		2.17		2.20		2.21			
平均每位兒少可分配預算		97.66		105.71		112.73		120.41			

資料來源：衛生福利部彙整

說明：

1. 各級政府歲出淨額：將各級政府歲出（包括總決算、特別決算）彙總，稱為歲出毛額，扣除重複列計部分後，即為歲出淨額。資料範圍為本年度實際執行數加計以前年度歲出轉入數中保留數之實際執行數。
2. 分類定義：
 - (1) 發展：促進兒少參與權、表意權、遊戲與休閒權、文化權及職涯發展。
 - (2) 福利：協助減輕育兒家庭經濟負擔與家庭支持之相關措施及替代性照顧。
 - (3) 健康：確保兒少享有健康照護、疾病治療及恢復健康之權利。
 - (4) 教育：確保兒少享有受教育之權利。
 - (5) 保護：保護兒少免於遭受任何形式疏忽、剝削或虐待等有害其福祉之對待及少年司法。
 - (6) 其他：非屬以上各項目之兒少保障措施。
3. 2017 年起調查中央及地方政府兒少預算。

附件 1-3 (第 24 點) 國際合作及援助案例

一、國際慈善人道援助之案例 (含兒童)

年別	事項
2016	協助宏都拉斯、薩爾瓦多、哥倫比亞及多明尼加等國政府防治茲卡病毒疫情。
2016-2018	賑濟尼加拉瓜、貝里斯、巴拉圭、海地、聖克里斯多福及尼維斯、多明尼加、墨西哥、瓜地馬拉、薩爾瓦多、秘魯、阿根廷及烏拉圭等國颶風、水災及地震天災災民。
2016-2019	協助北美臺灣人醫師協會赴宏都拉斯、瓜地馬拉及巴拉圭等國義診、協助臺灣路竹會赴尼加拉瓜及宏都拉斯義診、協助國際外科學會中華民國總會赴巴拉圭義診、及協助彰化基督教醫院醫療團赴聖文森義診。
2016-2020	每年提供人道援助食米予非洲國家，與慈濟基金會等民間組織合作濟助各國飢荒災民及受糧食不足所苦之民眾，包括海地、尼加拉瓜、宏都拉斯、薩爾瓦多、瓜地馬拉、南非、辛巴威、賴索托、莫三比克、波札那、獅子山及史瓦帝尼王國等國，2020 年並增加援贈索馬利蘭。
2017	協助臺灣佛教團體靈鷲山與教廷共同在緬甸推動包含兒童在內之人道援助計畫。
2018-2020	每年依「糧食人道援外計畫」辦理援贈食用白米予帛琉、馬紹爾群島，2020 年增加援贈予巴紐人民。
2019	在「全球反制伊斯蘭國 (ISIS) 聯盟」架構下捐助伊拉克非政府組織「娜迪亞倡議」(Nadia's Initiative) 50 萬美元，協助遭伊斯蘭國 (ISIS) 種族屠殺與迫害之伊拉克少數族裔亞茲迪族重建家園。
2020	<ol style="list-style-type: none"> 1. 辦理國際人道援外協助防治武漢肺炎疫情，包括捐贈友邦及友好國家共 23 國醫療口罩、熱像儀、額溫槍、電動病床、生理監視器、核酸分析儀暨檢測試劑、防護衣、隔離衣、呼吸器、奎寧等相關防疫物資及提供「入境檢疫系統」原始碼，並媒合我國醫療院所透過視訊會議協助友邦強化防疫工作。 2. 在「全球反制伊斯蘭國 (ISIS) 聯盟」架構下捐贈伊拉克非政府組織「娜迪亞倡議」10 萬片口罩，協助伊拉克 Sinjar 地區難民及醫護人員對抗武漢肺炎 (COVID-19) 疫情。 3. 與教廷合作捐贈非洲地區人民 10 萬片口罩，防治 COVID-19 疫情。 4. 援贈斐濟 Yasa, Ana 風災受災人民人道援助賑濟。

二、我國與友邦及友好國家合作進行小型計畫案例

年別	事項
2004-2017	贊助美國海倫凱勒基金會於布吉納法索東部 Gourma 省及 Komondjari 省推動砂眼防治計畫，發送學童盥洗器具，並教導清潔衛生。
2016-2018	<ol style="list-style-type: none"> 1. 資助巴拉圭印地安部落及巴國衛生部「全國兒童暨家庭福利中心（CEBINFA）」慶祝兒童節活動。 2. 提供聖克里斯多福及尼維斯中小學生獎學金。 3. 配合聖多美普林西比政府教育政策，興建幼稚園校舍，以改善該國幼童學習環境。 4. 我國於 2016 年至 2018 年執行「非洲一盞燈」計畫，採購我國產太陽能燈，分送至布吉納法索各地小學，以改善當地學童學習環境。 5. 我國駐史瓦帝尼技術團與嘉義基督教醫院自 2016 年至 2019 年共同執行「史瓦帝尼孕產婦及嬰兒保健功能提升計畫（第一期）」，透過強化史國醫療照護機構功能，提升該國孕產婦及嬰兒保健效能。
2017-2018	<ol style="list-style-type: none"> 1. 資助尼加拉瓜「學童午餐計畫」及「學校維修計畫」。 2. 協助布吉納法索政府於 2017 年及 2018 年推動「安置流浪兒計畫」，提供該國婦女部年度經費以瞭解各行政區流浪兒情形，並給予保障安置，降低境內流浪兒人數。 3. 我國駐布吉納法索醫療團於 2017 年及 2018 年與花蓮慈濟醫院共同執行「孕產婦及新生兒保健功能提升計畫」，透過照護人員能力建構及強化醫療照護機構功能，降低布國中南部孕產婦及新生兒死亡率。 4. 資助拉脫維亞 Skrunda 市辦理當地身心殘障青少年復健課程及 Burtnieku 市公益團體辦理地方弱勢兒童及青少年音樂及舞蹈營活動暨成果發表音樂會。
2018	<ol style="list-style-type: none"> 1. 資助海地 Verrettes 市 Terre Nette 村小學興建計畫、貝松市 Michelle Tardieu 圖書館資訊設備採購計畫、南部省 Camp-Perrin 市立公立資訊中心建置計畫及學校整建計畫。 2. 資助貝里斯慈善機構 Samuel Haynes Institute of Excellence (SHIE) 興建托育中心。 3. 捐贈毛毯予南非低收入戶家庭，贊助南非約翰尼斯堡學校推動淨水省水與智慧照明節電監測系統、納米比亞阿彌陀佛關懷中心孤兒院建置淨水省水流量監測系統。 4. 捐贈史瓦帝尼王國偏鄉學校電腦設備，援建偏鄉學校電腦教室。

年別	事項
2019	<ol style="list-style-type: none"> 1. 資助巴拉圭 Niños de Acosta Ñu 兒童醫院建置醫療資訊系統。 2. 資助尼加拉瓜學童午餐計畫、「學生合唱團強化計畫」及「學生交響樂團強化計畫」及「兒童發展中心計畫」。 3. 資助貝里斯「社區殘障兒童就地復健計畫」。 4. 資助海地「棄兒救助公民行動」(ACIED)設置緊急安置中心及收容街頭兒童。 5. 捐贈土耳其 Maras 省公立學校成立數位電腦教室。 6. 資助斯洛伐克「兒童心臟基金會」兒童醫療器材。 7. 我國駐史瓦帝尼技術團與嘉義基督教醫院及花蓮慈濟醫院自 2019 年至 2023 年共同執行「史瓦帝尼孕產婦及嬰兒保健功能提升計畫(第二期)」,將第一期計畫的執行經驗擴大至全國境內擇定之各級醫療院所,續透過強化史國醫療照護機構功能,提升該國孕產婦及嬰兒保健效能。 8. 我國駐瓜地馬拉技術團自 2019 年至 2022 年與國立臺灣大學醫學院附設醫院共同執行「瓜地馬拉運用醫療科技提升孕產婦與新生兒保健功能計畫」,協助首都瓜地馬拉省及聖羅莎省擇定之 2 間醫院及 2 間生產中心提升孕產婦及新生兒照護功能。
2020	<ol style="list-style-type: none"> 1. 資助瓜地馬拉第一夫人辦公室社會工作局(SOSEP)辦理貧童書包計畫。 2. 資助宏都拉斯「快樂就學計畫—提升偏鄉教育品質學童書包文具捐贈計畫」。 3. 巴拉圭原住民小朋友慶祝兒童節活動。 4. 尼加拉瓜「學童午餐計畫」及「學校維修計畫」。 5. 聖克里斯多福及尼維斯中小學生獎學金。 6. 聖露西亞中小學執行「資訊科技融入教學計畫」。 7. 墨西哥「兒童英雄公立小學」電腦設備。 8. 智利兒童醫療防護用品。 9. 在諾魯推動「諾魯膳食多元推廣訓練計畫」,辦理「蔬菜栽培及養雞訓練班」及「諾魯國中家政烹飪班」等課程與活動,提升諾魯民眾及師生健康、安全飲食之觀念及烹調技能。
2021	<p>我國駐索馬利蘭技術團自 2021 年至 2023 年與高雄醫學大學附設中和紀念醫院共同執行「索馬利蘭孕產婦及嬰兒保健功能提升計畫」,協助強化索國首都哈爾格薩所在區域 Maroodi Jeex 擇定之醫療機構提升孕產婦及嬰兒保健能量。</p>

三、協助兒少福利團體與 INGO 合作辦理之國際合作案

年別	事項
2013-2020	協助普賢教育基金會及阿彌陀佛關懷協會非洲執行委員會合作辦理「海外正體中文教學計畫」，選派我國籍師資赴非洲史瓦帝尼、馬拉威、賴索托、納米比亞、莫三比克、馬達加斯加等國任教，幫助弱勢學童習得第二專長語言並認識本國文化。
2015-2020	協助台灣世界展望會辦理「資助兒童計畫-做世界的媽媽」計畫，每年資助瓜地馬拉、宏都拉斯、海地、尼加拉瓜、薩爾瓦多、史瓦帝尼及馬拉威等 7 國計 20 名貧童。
2016	協助台灣睡眠醫學學會在臺舉辦「第四屆世界兒童睡眠醫學會暨第十四屆台灣睡眠醫學學會年會」，就睡眠醫學治療方面進行國際專業交流。
2016、 2018、2019	補助社團法人台灣愛鄰社區服務協會「肯亞醫療團」，赴肯亞首都奈洛比貧困社區進行義診（含兒童）。
2016-2021	2016 至 2018 年協助勵馨社會福利事業基金會辦理「亞洲女孩培力計畫」，舉辦研討會倡議防止家暴並分享提升婦女權益之國際經驗，提供部分女權落後之亞洲國家夥伴 NGO 小額補助及辦理亞洲女孩人權獎。另於 2019 至 2021 年協助該基金會續辦該計畫，項目包括：獎助亞洲女孩教育方案、舉辦亞洲女孩培力營、選拔亞洲女兒獎、以及籌組亞洲女孩人權大使團參加聯合國婦女地位委員會等。
2017-2020	協助至善社會福利基金會辦理「中越小學閱讀推廣計畫」，於越南中部多所小學成立愛心閱覽室，增進當地學童閱讀及學習能力。
2018-2019	<ol style="list-style-type: none"> 1. 協助至善社會福利基金會與緬甸 NGO Meikswe Myanmar 合作辦理「緬甸社區幼兒照顧計畫」，於緬甸北部建造幼兒照顧中心，辦理照顧者培訓及促進臺緬雙邊幼教人才交流，以幫助家長改善照護技能及培育親職教師。 2. 協助臺北市無子西瓜社會福利基金會與愛緬基金會辦理「2018 年資助緬甸基礎建設及貧困兒童援助計畫」，提供貧苦學童糧食及濟助孤兒院。 3. 協助世界展望會辦理「菲律賓兒童營養整合行動計畫」，在社區提供照護者包括餵養、兒童照護、公共及個人衛生等訓練，並興建衛生站（1 站）與修復舊有衛生站（2 站），以協助目標地區 5 歲以下兒童能被適當扶養，提升其營養狀況，並改善當地家庭（包括兒童）取得健康與營養服務之可近性。
2019-2020	協助台灣海外援助發展聯盟與「加拿大兒童相信基金會（CB）」合作辦理「打造友善兒童社區之『孩童創意學習中心』計畫」，於巴拉圭與印度建造學習中心，並舉辦兒童權利相關論壇，增加當地對兒童權利之認知與性別平等知識。

年別	事項
2019	協助普賢基金會捐贈輪椅及殘障器材予宏都拉斯、巴拉圭、尼加拉瓜、海地及貝里斯身心障礙人士（含兒童）。
2019	協助泰國梅道診所（Mac Tao Clinic）辦理「強化泰緬弱勢移工社會網及服務能力計畫」，於泰國湄（Tak）省邊境地區舉辦兒童保護議題，提供法律諮詢及社區宣導活動等權利論壇，增加當地弱勢移工族群對兒童權利之認知及維護。
2020	協助陽光社會福利基金會與尼加拉瓜兒童燒燙傷協會（APROQUEN）合作辦理「中南美洲燒傷復健專業人員兩年期培訓計畫」，針對尼加拉瓜和宏都拉斯燒傷專業人員發展壓力衣製作進階課程，加強和改善其壓力衣製作，提升燒燙傷患者醫療品質。
2020-2021	協助泰國梅道診所辦理「降低 COVID-19 疫情對湄省邊境地區邊緣族群衝擊之強化醫療照護服務計畫」，主要工作包括於泰國湄省邊境地區之移民學習中心（migrant learning centers）提供急救物資及訓練，以提升學童健康。
2020	資助帛琉教育部採購平板電腦、筆電，協助改善帛國學童數位落差。

資料來源：外交部

附件 1-4 (第 29 點) 學校學生申訴案件統計

單位：件，%

階段	年度	總計	原處分 全部撤銷		原處分 部分撤銷		維持 原處分		不受理、 撤回、其他	
			件數	百分比	件數	百分比	件數	百分比	件數	百分比
國中	2019 年 2 月- 2019 年 6 月	23	5	21%	7	30%	9	39%	2	10%
	2019 年 9 月- 2020 年 1 月	25	4	16%	1	4%	12	48%	13	38%
	2020 年 2 月- 2020 年 6 月	49	3	7%	6	12%	31	63%	9	18%
高中	2016 年 2 月- 2016 年 6 月	216	72	33%	27	13%	67	31%	50	23%
	2016 年 9 月- 2017 年 1 月	340	130	38%	24	7%	151	44%	35	11%
	2017 年 2 月- 2017 年 6 月	303	107	35%	33	10%	123	40%	40	15%
	2017 年 9 月- 2018 年 1 月	294	77	26%	28	9%	100	34%	89	31%
	2018 年 2 月- 2018 年 6 月	295	141	47%	20	6%	96	32%	38	15%
	2018 年 9 月- 2019 年 1 月	216	81	37%	20	9%	76	35%	39	19%
	2019 年 2 月- 2019 年 6 月	209	76	36%	29	13%	67	32%	37	19%
	2019 年 9 月- 2020 年 1 月	206	72	35%	27	13%	82	40%	25	12%
	2020 年 2 月- 2020 年 6 月	206	78	38%	19	9%	82	40%	27	13%

資料來源：教育部

說明：

1. 學生申訴相關統計資料，係併同教育部統計處公務報表進行調查，國中部分係於 2018 年始進行調查。
2. 依據《國民教育法》第 20-1 條，學校及直轄市、縣（市）主管機關應建立學生申訴制度，其相關規定由學校所在地之直轄市、縣（市）主管機關定之。爰有關國中學生申訴遭不受理、撤回及其他之原因，應回歸各地方政府所訂之申訴制度及實務現場進行分析。經詢部分地方政府不受理之原因主要是所提案件未符法定要件（如未於法定期間提起或對已決定或已撤回之申訴案件重行提出申訴）；撤回部分則大可歸因學生及家長多半希透過便捷之方式處理問題，倘若認為學校處理不當，除向校內提起申訴，亦會同時選擇透過電洽、或寫陳情信等方式向教育主管機關反映，倘由教育主管機關處理妥適，並於即撤回原申訴案件，免經需時較長的救濟過程。
3. 有關 2020 年 7 月之後學生申訴相關統計資料，各校預於 2021 年 10 月開始填報，預計於 2022 年 2 至 3 月可上網檢索。

附件 1-5 (第 29 點) 建教生陳情統計

單位：件

年別	總計	陳情案件類型	件數	結案數
2016	45	建教合作機構生活照顧	22	22
		建教合作機構行政措施及運作	1	1
		建教合作機構職業技能訓練	4	4
		學校行政措施及運作	4	4
		學校與建教合作機構之聯絡及協調	11	11
		學校課程及教學實施	3	3
2017	25	建教合作機構生活照顧	8	8
		建教合作機構行政措施及運作	4	4
		建教合作機構職業技能訓練	2	2
		學校行政措施及運作	3	3
		學校與建教合作機構之聯絡及協調	3	3
		學校課程及教學實施	5	5
2018	26	建教合作機構生活照顧	6	6
		建教合作機構職業技能訓練	8	8
		學校行政措施及運作	9	9
		學校課程及教學實施	3	3
2019	13	建教合作機構生活照顧	7	7
		學校行政措施及運作	1	1
		學校對建教生實習及輔導訪視	3	3
		學校課程及教學實施	2	2
2020	11	建教合作機構生活照顧	1	1
		建教合作機構職業技能訓練	6	6
		學校行政措施及運作	3	3
		學校與建教合作機構之聯絡及協調	1	1
2021 (迄2021年8月)	2	建教合作機構生活照顧	0	0
		建教合作機構職業技能訓練	1	1
		學校行政措施及運作	1	1
		學校與建教合作機構之聯絡及協調	0	0

資料來源：教育部

說明：

1. 為落實《高級中等學校建教生申訴審議會組織及運作辦法》，將法定申訴流程圖像化，並將申訴書格式及相關申訴處理資訊公告於建教合作資訊網。
2. 2019 年編撰《建教生勞動人權及勞動權益手冊》，除將法定申訴程序以漫畫方式呈現於該手冊，並於基礎及職前訓練輔以微電影及「建教生勞動人權及勞動權益知識宣導網」宣導；並改版建教合作資訊網以青少年喜愛之年輕活潑化呈現，讓正值青少年時期之建教生能快速透過圖解方式瞭解。
3. 2020 年建教合作申辦說明會中，對各申請辦理建教合作之學校強調須對建教生加強宣導申訴管道。並發文要求各校教師落實 2 週訪視，了解建教生實施情形，針對法定申訴機制及相關陳情管道再加強宣導。

附件 1-6 (第 32 點) 政府機關辦理《CRC》宣導作為

辦理機關	作為
行政院環境保護署	<ol style="list-style-type: none"> 1. 完成 8 場次「環境與兒少保護校園座談會」，透過校園座談會教導兒少了解環境保護及兒童權利的觀念；同時了解兒童對於該議題的想法，並培養其表達能力。 2. 撰擬環保署《CRC》教育訓練教材案例分析，期望作為未來推動兒童環境人權之教材，並出席「《CRC》教育訓練教材-案例分析」討論會議。
衛生福利部	<p>分眾辦理各項宣導素材包括：身心障礙者有聲書、點字書及手語版；兒童少年文字、圖畫、動畫及影片易讀版；國中小不同年齡層教材教案；國內通用語言，包括國語、閩南語、客家語、英語等版本；公務人員數位學習教材及條文釋義；新住民以英語、印尼語、閩南語、泰語製作《CRC》宣導懶人包。</p>
教育部	<p>家庭教育中心將《CRC》納入親職教育推廣活動重點議題進行課程活動或宣導，另完成研發《CRC》家長親職教育數位學習媒材 35 個單元。</p>
內政部	<p>針對宗教組織及職業團體，提供《CRC》相關宣導資料及訊息，並於全國性社會團體會務培力研習、全國性及省級工商自由職業團體會務研習課程進行宣導，以提升職業團體對《CRC》精神及內涵之認識。</p>
法務部	<ol style="list-style-type: none"> 1. 舉辦說明會、座談會、演講或講習等共161場次。 2. 利用會議或其他適當場合進行口頭宣傳等共6場次。 3. 於電視、廣播或平面媒體播映影片或廣播文案共8,767次。 4. 轉發《CRC》相關印製刊物、書面資料或張貼海報等文字（書面）方式宣導共824次。 5. 利用網頁或電子跑馬燈刊登《CRC》相關資訊等電子化方式共399次。 6. 辦理《CRC》相關影片欣賞共119場次。

資料來源：行政院環境保護署、內政部、法務部、教育部、衛生福利部

附件 1-7 (第 33 點) 政府機關所轄公私部門兒少事務相關專業人員接受《CRC》教育訓練對象及參與人數

單位：人

辦理機關	訓練對象	年度		
		2018	2019	2020
司法院	少年及家事廳（廳長及行政人員）； 一、二審法院少年、家事庭（股）法官； 一審法院家事庭司法事務官； 一、二審法院少年、家事庭（股）書記官； 一審法院調查保護室人員 （附註：調查保護室人員包含主任調查保護官、少年調查官、少年保護官、家事調查官、心理測驗員、心理輔導員、佐理員等。）	638	422	334
監察院	公務人員	12	4	4
行政院環境保護署	公務人員	0	70	25
內政部	戶政人員、移民事務人員、警察（婦幼警察隊、家庭暴力防治官）	353	1,113	2,361
國防部	公務人員	8	0	33
財政部	公務人員	47	0	3
教育部	公務人員、教育行政人員、學校教師、軍訓教官、護理教師	464	93,098	144,689
法務部	主任檢察官、檢察官、檢察事務官、觀護人	78	1,417	761
經濟部	公務人員及約聘雇人員	3	1	4
交通部	公務人員及約聘雇人員	7	313	344
勞動部	公務人員	14	1	2
文化部	公務人員、專案助理、導覽員	18	23	8
衛生福利部	公務人員、護理人員、社工人員、托育人員、早期療育教保人員、保育人員、生活輔導人員、心理輔導人員、行政人員	21,296	34,248	159,586
國家發展委員會	公務人員	3	1	4
大陸委員會	公務人員	3	2	1
金融監督管理委員會	公務人員	1	2	1
海洋委員會	公務人員	2	5	59
僑務委員會	公務人員	12	1	1
國軍退除役官兵輔導委員會	社工員、遺孤承辦人、醫事人員、護理師、行政人員	450	751	828
國家通訊傳播委員會	公務人員	1	0	2
行政院客家委員會	公務人員	5	3	3
總計		23,415	131,475	309,053

資料來源：衛生福利部

說明：

1. 2019 年起每年函請政府機關提報前一年度兒少事務專業人員接受《CRC》教育訓練相關資料。
2. 附表包含所轄地方政府及公私立部門之相關數據。

附件 1-8 (第 34 點、第 362 點) 兒少事務專業人員接受《CRC》教育訓練內容

專業人員	訓練內容													
教育人員	<p>1. 每年向各師資培育之大學鼓勵宣導開設各類重大教育議題(人權教育及兒童權利等)相關課程¹。</p> <p>2. 2019 年起依不同教育階段逐年實施《十二年國民基本教育課程綱要》，加強宣導融入人權教育議題，並辦理《CRC》教育人員教育訓練，於研習後辦理滿意度調查及研習前、後測驗，以掌握訓練品質及成效。辦理教育人員教育訓練及品質成效參下表。</p>													
	<p>全國國民中小學課程納入《CRC》教育之國中小學數量</p>													
	<table border="1" style="width: 100%; border-collapse: collapse;"> <thead> <tr> <th style="width: 10%;">年別</th> <th style="width: 20%;">國中小數量</th> <th style="width: 50%;">課程納入 CRC 教育之國中小學數量</th> <th style="width: 20%;">比率</th> </tr> </thead> <tbody> <tr> <td style="text-align: center;">2020</td> <td style="text-align: center;">3,346</td> <td style="text-align: center;">2,929</td> <td style="text-align: center;">87.54%</td> </tr> </tbody> </table>	年別	國中小數量	課程納入 CRC 教育之國中小學數量	比率	2020	3,346	2,929	87.54%					
	年別	國中小數量	課程納入 CRC 教育之國中小學數量	比率										
	2020	3,346	2,929	87.54%										
	<p>說明：課程內容納入 CRC 教育議題方式，係於正式課程、主題課程、融入式課程等，由各地方政府自行研發教材(案)1 件(含以上)，提供高級中等以下學校教師教育現場使用，藉以宣達 CRC 並使學生(兒少)瞭解其內涵。</p>													
	<p>全國高級中等以下學校教師接受《CRC》教育訓練參訓率</p>													
	<table border="1" style="width: 100%; border-collapse: collapse;"> <thead> <tr> <th style="width: 10%;">年別</th> <th style="width: 30%;">教師數</th> <th style="width: 30%;">參訓數</th> <th style="width: 30%;">參訓率</th> </tr> </thead> <tbody> <tr> <td style="text-align: center;">2020</td> <td style="text-align: center;">19 萬 5,086 人</td> <td style="text-align: center;">12 萬 763 人</td> <td style="text-align: center;">61.90%</td> </tr> </tbody> </table>	年別	教師數	參訓數	參訓率	2020	19 萬 5,086 人	12 萬 763 人	61.90%					
	年別	教師數	參訓數	參訓率										
	2020	19 萬 5,086 人	12 萬 763 人	61.90%										
<p>教育部國教署主管國立高級中學及特教學校校長(含代理人)接受《CRC》教育訓練參訓率</p>														
<table border="1" style="width: 100%; border-collapse: collapse;"> <thead> <tr> <th style="width: 10%;">年別</th> <th style="width: 30%;">學校數</th> <th style="width: 30%;">參訓數</th> <th style="width: 30%;">參訓率</th> </tr> </thead> <tbody> <tr> <td style="text-align: center;">2020</td> <td style="text-align: center;">231</td> <td style="text-align: center;">209</td> <td style="text-align: center;">90.47%</td> </tr> </tbody> </table>	年別	學校數	參訓數	參訓率	2020	231	209	90.47%						
年別	學校數	參訓數	參訓率											
2020	231	209	90.47%											
<p>各縣市主管高級中等以下學校校長(含代理人)接受《CRC》教育訓練參訓率</p>														
<table border="1" style="width: 100%; border-collapse: collapse;"> <thead> <tr> <th style="width: 10%;">年別</th> <th style="width: 10%;">學制</th> <th style="width: 15%;">學校數</th> <th style="width: 30%;">參訓數</th> <th style="width: 35%;">參訓率</th> </tr> </thead> <tbody> <tr> <td rowspan="3" style="text-align: center;">2020</td> <td style="text-align: center;">國小</td> <td style="text-align: center;">2,586</td> <td rowspan="3" style="text-align: center;">3,334</td> <td rowspan="3" style="text-align: center;">92.51%</td> </tr> <tr> <td style="text-align: center;">國中</td> <td style="text-align: center;">760</td> </tr> <tr> <td style="text-align: center;">高中職</td> <td style="text-align: center;">258</td> </tr> </tbody> </table>	年別	學制	學校數	參訓數	參訓率	2020	國小	2,586	3,334	92.51%	國中	760	高中職	258
年別	學制	學校數	參訓數	參訓率										
2020	國小	2,586	3,334	92.51%										
	國中	760												
	高中職	258												
<p>3. 2020 年出版《CRC 教育人員宣導手冊》，手冊內容採工具書的角度敘寫，蒐集常見情境，透過案例分析，並匯集教育現場需求，作為教學的參考依據，並提供實體書及網路下載。</p>														
托育人員	依《托育人員在職訓練課程實施計畫》，職前及在職教育訓練課程皆已開設《CRC》課程。													

¹ 各師資培育之大學於 2019 年開設「人權教育議題專題」計有 36 所大學，56 系所開設 154 小時，4,879 人次修習，另有人權(含《CRC》)相關課程，如兒童福利、處境不利兒童輔導、特殊兒童教育等相關課程，計有 39 所大學共 228 系所開設，共 8,581 人次師資生修習。綜上，修習相關課程之師資生總計 1 萬 3,460 人次。

專業人員	訓練內容																				
社工人員	每年度辦理公職人員考試社會工作師類科錄取人員集中訓練已包含《CRC》課程。2021年新進社會工作人員分級訓練將納入《CRC》為基礎必修課程，講述《CRC》中兒童應享有權益及現行《兒少法》對兒童權益保障之重點及概念。																				
醫事人員	《醫事人員執業登記及繼續教育辦法》規範，以《CRC》一般性原則為內容，推動兒童權利相關繼續教育訓練，並針對從事兒少事務專業人員增加是類課程。																				
警察人員	1. 2019年起將《CRC》納入「少年警察工作研習班」教育訓練，搭配原有課程內容（少年毒品犯罪行為、少年事件實務問題研討、兒少保護與犯罪偵查實務、少年犯罪行為預防與對策、兒少性剝削防制、兒少網路犯罪態樣與偵查、少年事件處理法及少年實務問題等），施以密集訓練。 2. 針對警察機關從事婦幼安全工作專責人員，2016年起辦理婦幼安全工作專業人員訓練 ² ，課程內容包括《CRC》介紹與兒少保護工作進階實務與策進、《兒少性剝削條例》偵辦實務分析等。																				
矯正人員	2018年起將《CRC》納入新進矯正人員訓練課程，訓練內容主要為《CRC》一般性原則，並以滿意度問卷施測。另2019年起開辦少年保護業務研習班，針對服務於少年矯正機關（含矯正學校及其分校、少年觀護所）之矯正人員施以訓練，課程內容以《CRC》為主，並輔以情緒、行為、精神醫學及家庭動力學等課程，從各方角度瞭解少年，以確保收容少年受到符合《CRC》要求之對待。																				
檢察機關人員	辦理《CRC》宣導、平時訓練、司法官職前訓練課程，並著重《CRC》一般性原則。另要求職權涉及兒少事務專業之檢察機關，2019年起至少每年辦理3次以上之《CRC》相關宣導或訓練，參與專業人員包含檢察官、檢察事務官、觀護人、書記官、錄事、法警等。																				
司法人員	<p>每年持續規劃於法官學院辦理相關專業訓練課程，增進法官、司法事務官、少年調查（保護）官、家事調查官、書記官、心理測驗（輔導）員、家事調解委員及程序監理人等對兒少權益之認知。2017至2020年統計數據如下表。</p> <table border="1" style="width: 100%; text-align: center;"> <thead> <tr> <th colspan="3">法官及法官以外人員《CRC》相關課程教育訓練資料</th> </tr> <tr> <th>年度</th> <th>研習人次</th> <th>相關課程時數</th> </tr> </thead> <tbody> <tr> <td>2017</td> <td>3,712</td> <td>169</td> </tr> <tr> <td>2018</td> <td>2,746</td> <td>170</td> </tr> <tr> <td>2019</td> <td>2,321</td> <td>167</td> </tr> <tr> <td>2020</td> <td>1,209</td> <td>85</td> </tr> </tbody> </table>			法官及法官以外人員《CRC》相關課程教育訓練資料			年度	研習人次	相關課程時數	2017	3,712	169	2018	2,746	170	2019	2,321	167	2020	1,209	85
法官及法官以外人員《CRC》相關課程教育訓練資料																					
年度	研習人次	相關課程時數																			
2017	3,712	169																			
2018	2,746	170																			
2019	2,321	167																			
2020	1,209	85																			
廣電媒體從業人員	辦理《CRC》宣導與教育訓練，課程內容著重《CRC》概念及相關法遵意識之理解與重視，2019年起每年至少辦理2場次以上專業訓練 ³ 。																				

資料來源：司法院、通傳會、內政部、法務部、教育部、衛生福利部

² 截至2019年底止，計辦理31梯次，共1,528人參訓。

³ 2019年：辦理電視內容製播暨營運發展交流研討會共計1場，總計140人參訓；辦理廣播內容製播暨營運發展研討會共計4場（北、中、南、東），總計226人參訓。2020年：辦理電視專業訓練共計4場，總計480人參訓；辦理廣播專業訓練共計4場（北、中、南、東），總計266人參訓。

第二章 兒少之定義

附件 2-1 (第 42 點) 兒少人口概況

1. 依年齡分

單位：人，%

年別	2016	2017	2018	2019	2020
總人口數	23,539,816	23,571,227	23,588,932	23,603,121	23,561,236
兒少人口數	3,987,202	3,900,662	3,778,520	3,702,207	3,615,967
兒少占總人口比率	16.94%	16.55%	16.02%	15.69%	15.35%
0-11 歲兒童人口	2,449,649	2,437,779	2,414,712	2,389,411	2,352,964
兒童占總人口比率	10.41%	10.34%	10.24%	10.12%	9.99%
12-17 歲少年人口	1,537,553	1,462,883	1,363,808	1,312,796	1,263,003
少年占總人口比率	6.53%	6.21%	5.78%	5.56%	5.36%
0 歲	196,873	183,442	170,572	168,211	157,307
1 歲	216,007	210,181	197,260	183,215	177,373
2 歲	214,590	216,300	210,485	197,667	183,276
3 歲	197,963	214,516	216,231	210,503	197,323
4 歲	237,630	197,960	214,431	216,205	210,023
5 歲	201,142	237,687	197,941	214,439	215,813
6 歲	169,367	201,057	237,529	197,799	213,958
7 歲	195,401	169,223	200,824	237,288	197,348
8 歲	199,267	195,282	169,089	200,725	236,734
9 歲	206,089	199,183	195,197	169,071	200,333
10 歲	206,976	206,073	199,125	195,206	168,677
11 歲	208,344	206,875	206,028	199,082	194,799
12 歲	218,583	208,263	206,825	205,973	198,612
13 歲	227,389	218,477	208,215	206,751	205,500
14 歲	246,260	227,354	218,475	208,216	206,320
15 歲	257,011	246,270	227,396	218,524	207,797
16 歲	305,886	256,917	246,180	227,337	218,036
17 歲	282,424	305,602	256,717	245,995	226,738

資料來源：內政部

2.依婚姻狀況及性別分

單位：人

年別	婚姻狀況別	性別	總人口數	兒少人口數	15歲	16歲	17歲
2016	未婚	男	5,458,744	2,076,802	133,726	159,588	147,422
		女	4,724,510	1,909,942	123,284	146,192	134,651
		合計	10,183,254	3,986,744	257,010	305,780	282,073
	有偶	男	5,220,813	12	-	1	11
		女	5,143,534	411	1	100	310
		合計	10,364,347	423	1	101	321
	離婚	男	794,574	1	-	-	1
		女	878,949	33	-	5	28
		合計	1,673,523	34	-	5	29
	喪偶	男	245,139	-	-	-	-
		女	1,073,553	1	-	-	1
		合計	1,318,692	1	-	-	1
	總計	男	11,719,270	2,076,815	133,726	159,589	147,434
		女	11,820,546	1,910,387	123,285	146,297	134,990
		合計	23,539,816	3,987,202	257,011	305,886	282,424
2017	未婚	男	5,437,667	2,030,733	128,699	133,670	159,407
		女	4,711,616	1,869,538	117,571	123,157	145,894
		合計	10,149,283	3,900,271	246,270	256,827	305,301
	有偶	男	5,220,089	2	-	-	2
		女	5,145,304	363	-	86	277
		合計	10,365,393	365	-	86	279
	離婚	男	814,912	-	-	-	-
		女	903,740	26	-	4	22
		合計	1,718,652	26	-	4	22
	喪偶	男	246,912	-	-	-	-
		女	1,090,987	-	-	-	-
		合計	1,337,899	-	-	-	-
	總計	男	11,719,580	2,030,735	128,699	133,670	159,409
		女	11,851,647	1,869,927	117,571	123,247	146,193
		合計	23,571,227	3,900,662	246,270	256,917	305,602
2018	未婚	男	5,412,103	1,965,973	119,092	128,627	133,533
		女	4,694,696	1,812,193	108,304	117,479	122,904
		合計	10,106,799	3,778,166	227,396	246,106	256,437
	有偶	男	5,216,794	-	-	-	-
		女	5,145,304	327	-	71	256
		合計	10,362,098	327	-	71	256
	離婚	男	835,237	-	-	-	-
		女	928,430	26	-	3	23
		合計	1,763,667	26	-	3	23
	喪偶	男	248,779	-	-	-	-
		女	1,107,589	1	-	-	1
		合計	1,356,368	1	-	-	1

年別	婚姻狀況別	性別	總人口數	兒少人口數	15歲	16歲	17歲
2018	總計	男	11,712,913	1,965,973	119,092	128,627	133,533
		女	11,876,019	1,812,547	108,304	117,553	123,184
		合計	23,588,932	3,778,520	227,396	246,180	256,717
2019	未婚	男	5,387,695	1,925,998	114,601	119,073	128,522
		女	4,676,716	1,775,942	103,923	108,211	117,259
		合計	10,064,411	3,701,940	218,524	227,284	245,781
	有偶	男	5,211,725	-	-	-	-
		女	5,144,902	239	-	53	186
		合計	10,356,627	239	-	53	186
	離婚	男	855,466	-	-	-	-
		女	952,990	28	-	-	28
		合計	1,808,456	28	-	-	28
	喪偶	男	250,300	-	-	-	-
		女	1,123,327	-	-	-	-
		合計	1,373,627	-	-	-	-
	總計	男	11,705,186	1,925,998	114,601	119,073	128,522
		女	11,897,935	1,776,209	103,923	108,264	117,473
		合計	23,603,121	3,702,207	218,524	227,337	245,995
2020	未婚	男	5,354,988	1,880,382	108,254	114,331	118,737
		女	4,644,554	1,735,366	99,543	103,659	107,828
		合計	9,999,542	3,615,748	207,797	217,990	226,565
	有偶	男	5,192,150	0	-	0	0
		女	5,130,211	202	-	46	156
		合計	10,322,361	202	-	46	156
	離婚	男	874,409	0	-	-	0
		女	975,393	17	-	-	17
		合計	1,849,802	17	-	-	17
	喪偶	男	252,218	-	-	-	-
		女	1,137,313	-	-	-	-
		合計	1,389,531	-	-	-	-
	總計	男	11,673,765	1,880,382	108,254	114,331	118,737
		女	11,887,471	1,735,585	99,543	103,705	108,001
		合計	23,561,236	3,615,967	207,797	218,036	226,738

資料來源：內政部

第三章 一般性原則

附件 3-1 (第 64 點) 嬰兒死因統計

單位：人，每十萬活產

順位	2016			2017			2018		
	死亡原因	死亡人數	死亡率	死亡原因	死亡人數	死亡率	死亡原因	死亡人數	死亡率
	所有死亡原因	811	390.7	所有死亡原因	772	396.7	所有死亡原因	752	416.3
1	先天性畸形、變形及染色體異常	166	80.0	先天性畸形、變形及染色體異常	152	78.1	先天性畸形、變形及染色體異常	135	74.7
2	源於周產期的呼吸性疾患	117	56.4	源於周產期的呼吸性疾患	107	55.0	源於周產期的呼吸性疾患	102	56.5
3	與妊娠長短及胎兒生長有關的疾患	56	27.0	與妊娠長短及胎兒生長有關的疾患	80	41.1	與妊娠長短及胎兒生長有關的疾患	55	30.4
4	事故傷害	46	22.2	事故傷害	59	30.3	事故傷害	51	28.2
5	特發於周產期的感染	42	20.2	特發於周產期的感染	39	20.0	特發於周產期的感染	37	20.5
6	嬰兒猝死症候群 (SIDS)	32	15.4	嬰兒猝死症候群 (SIDS)	23	11.8	胎兒及新生兒出血及血液疾患	27	14.9
7	胎兒及新生兒出血及血液疾患	26	12.5	心臟疾病(高血壓性心臟病除外)	17	8.7	嬰兒猝死症候群 (SIDS)	22	12.2
8	肺炎	17	8.2	肺炎	17	8.7	心臟疾病(高血壓性心臟病除外)	21	11.6
9	心臟疾病(高血壓性心臟病除外)	16	7.7	胎兒及新生兒出血及血液疾患	13	6.7	母體因素及懷孕、分娩、生產之併發症所影響之胎兒及新生兒	16	8.9
10	腦之其他疾患	13	6.3	敗血症	12	6.2	肺炎	8	4.4

資料來源：衛生福利部

單位：人，每十萬活產

順位	2019			2020		
	死亡原因	死亡人數	死亡率	死亡原因	死亡人數	死亡率
	所有死亡原因	671	383.3	所有死亡原因	586	363.3
1	先天性畸形、變形及染色體異常	141	80.5	先天性畸形、變形及染色體異常	105	65.1
2	源於周產期的呼吸性疾患	74	42.3	與妊娠長短及胎兒生長有關的疾患	79	49.0
3	與妊娠長短及胎兒生長有關的疾患	70	40.0	源於周產期的呼吸性疾患	76	47.1
4	事故傷害	46	26.3	事故傷害	39	24.2
5	特發於周產期的感染	27	15.4	特發於周產期的感染	29	18.0
6	胎兒及新生兒出血及血液疾患	26	14.9	嬰兒猝死症候群（SIDS）	23	14.3
7	嬰兒猝死症候群（SIDS）	24	13.7	母體因素及懷孕、分娩、生產之併發症所影響之胎兒及新生兒	19	11.8
8	母體因素及懷孕、分娩、生產之併發症所影響之胎兒及新生兒	18	10.3	胎兒及新生兒出血及血液疾患	18	11.2
9	腦之其他疾患	9	5.1	心臟疾病（高血壓性心臟病除外）	11	6.8
10	肺炎	6	3.4	肺炎	11	6.8

資料來源：衛生福利部

附件 3-2 (第 64 點) 兒少死因統計

單位：人，每十萬人口

順位	2016			2017			2018		
	死亡原因	死亡人數	死亡率	死亡原因	死亡人數	死亡率	死亡原因	死亡人數	死亡率
	所有死亡原因	1,472	36.7	所有死亡原因	1,387	35.2	所有死亡原因	1,358	35.4
1	源於周產期的特定病況	394	9.8	源於周產期的特定病況	379	9.6	源於周產期的特定病況	396	10.3
2	事故傷害	239	6.0	事故傷害	245	6.2	事故傷害	228	5.9
3	先天性畸形變形及染色體異常	202	5.0	先天性畸形變形及染色體異常	185	4.7	先天性畸形變形及染色體異常	177	4.6
4	惡性腫瘤	112	2.8	惡性腫瘤	100	2.5	惡性腫瘤	97	2.5
5	心臟疾病(高血壓性疾病除外)	46	1.1	心臟疾病(高血壓性疾病除外)	43	1.1	心臟疾病(高血壓性疾病除外)	55	1.4
6	肺炎	34	0.8	蓄意自我傷害(自殺)	35	0.9	蓄意自我傷害(自殺)	37	1.0
7	嬰兒猝死症候群(SIDS)	32	0.8	肺炎	27	0.7	肺炎	31	0.8
8	蓄意自我傷害(自殺)	29	0.7	加害(他殺)	27	0.7	嬰兒猝死症候群(SIDS)	23	0.6
9	流感	20	0.5	嬰兒猝死症候群(SIDS)	23	0.6	敗血症	19	0.5
10	加害(他殺)	19	0.5	敗血症	20	0.5	加害(他殺)	12	0.3

資料來源：衛生福利部

單位：人，每十萬人口

順位	2019			2020		
	死亡原因	死亡人數	死亡率	死亡原因	死亡人數	死亡率
	所有死亡原因	1,236	33.0	所有死亡原因	1,086	29.7
1	源於周產期的特定病況	350	9.4	源於周產期的特定病況	328	9.0
2	事故傷害	190	5.1	事故傷害	184	5.0
3	先天性畸形變形及染色體異常	180	4.8	先天性畸形變形及染色體異常	143	3.9
4	惡性腫瘤	99	2.6	惡性腫瘤	84	2.3
5	蓄意自我傷害（自殺）	52	1.4	蓄意自我傷害（自殺）	52	1.4
6	嬰兒猝死症候群（SIDS）	24	0.6	心臟疾病（高血壓性疾病除外）	44	1.2
7	加害（他殺）	24	0.6	加害（他殺）	26	0.7
8	心臟疾病（高血壓性疾病除外）	23	0.6	嬰兒猝死症候群（SIDS）	23	0.6
9	流感	21	0.6	肺炎	20	0.5
10	肺炎	16	0.4	腦血管疾病	13	0.4

資料來源：衛生福利部

附件 3-3 (第 64 點) 兒少年中人口數、死亡人數及死亡率

單位：人，每十萬人口

縣市	2016 年兩性											
	年中人口數				死亡人數				死亡率			
	0 歲 (活產數)	1-5 歲	6-11 歲	12-17 歲	0 歲	1-5 歲	6-11 歲	12-17 歲	0 歲 (每十萬活產)	1-5 歲	6-11 歲	12-17 歲
新北市	34,148	168,161.5	198,683.5	251,794.0	142	32	25	48	415.8	19.0	12.6	19.1
臺北市	27,785	146,184.0	130,260.0	156,635.5	106	22	17	22	381.5	15.0	13.1	14.0
桃園市	23,752	104,482.0	127,410.5	160,327.0	86	20	13	44	362.1	19.1	10.2	27.4
臺中市	25,653	137,964.0	156,361.5	200,471.5	80	31	18	32	311.9	22.5	11.5	16.0
臺南市	14,630	78,816.5	91,763.5	118,719.0	52	17	23	30	355.4	21.6	25.1	25.3
高雄市	21,691	112,098.0	133,955.0	177,763.0	119	17	11	43	548.6	15.2	8.2	24.2
宜蘭縣	3,526	17,641.0	22,637.0	30,600.0	9	6	2	9	255.2	34.0	8.8	29.4
新竹縣	5,566	30,836.5	36,448.5	40,558.0	25	4	6	6	449.2	13.0	16.5	14.8
苗栗縣	4,698	25,943.0	29,335.0	37,709.0	15	2	5	13	319.3	7.7	17.0	34.5
彰化縣	13,741	55,115.0	67,455.0	91,214.5	38	8	7	11	276.5	14.5	10.4	12.1
南投縣	3,615	17,142.5	23,729.0	33,971.5	11	3	4	9	304.3	17.5	16.9	26.5
雲林縣	4,764	25,337.0	34,250.0	47,966.0	14	6	2	7	293.9	23.7	5.8	14.6
嘉義縣	2,920	15,380.0	21,376.5	33,121.0	10	8	1	5	342.5	52.0	4.7	15.1
屏東縣	5,125	27,712.0	38,056.0	54,233.0	30	6	2	9	585.4	21.7	5.3	16.6
臺東縣	1,531	8,434.5	11,033.5	14,914.5	7	4	2	2	457.2	47.4	18.1	13.4
花蓮縣	2,673	13,196.0	16,071.5	21,828.5	23	3	1	10	860.5	22.7	6.2	45.8
澎湖縣	1,010	4,020.5	4,046.5	5,844.0	4	1	0	2	396.0	24.9	0.0	34.2
基隆市	2,512	11,424.0	16,760.5	23,822.0	7	3	1	1	278.7	26.3	6.0	4.2
新竹市	4,539	26,371.0	29,919.5	32,498.5	24	4	3	8	528.8	15.2	10.0	24.6
嘉義市	2,208	11,255.5	15,856.5	21,486.5	8	2	0	3	362.3	17.8	0.0	14.0
金門縣	1,352	5,672.0	4,410.0	5,765.0	1	2	1	2	74.0	35.3	22.7	34.7
連江縣	161	645.0	515.5	673.5	0	0	0	0	0.0	0.0	0.0	0.0
總計	207,600	1,043,831.5	1,210,334.5	1,561,915.5	811	201	144	316	390.7	19.3	11.9	20.2

資料來源：衛生福利部

說明：年中人口數中 0 歲為活產數，其他年齡層之年中人口數係前一年年底人口數與當年年底人口數相加，再除以 2。

單位：人，每十萬人口

縣市	2016年男性											
	年中人口數				死亡人數				死亡率			
	0歲 (活產數)	1-5歲	6-11歲	12-17歲	0歲	1-5歲	6-11歲	12-17歲	0歲 (每十萬活產)	1-5歲	6-11歲	12-17歲
新北市	17,661	87,142.5	103,630.5	131,204.0	82	18	10	24	464.3	20.7	9.6	18.3
臺北市	14,393	75,263.0	68,021.0	81,695.5	61	9	11	13	423.8	12.0	16.2	15.9
桃園市	12,318	54,119.5	66,747.5	83,843.5	42	12	7	35	341.0	22.2	10.5	41.7
臺中市	13,290	71,499.5	81,350.0	104,140.0	42	16	13	25	316.0	22.4	16.0	24.0
臺南市	7,707	40,866.5	47,740.5	61,984.5	26	10	17	16	337.4	24.5	35.6	25.8
高雄市	11,216	58,037.5	69,588.5	92,340.0	68	13	8	27	606.3	22.4	11.5	29.2
宜蘭縣	1,851	9,223.0	11,718.0	15,983.0	5	3	1	7	270.1	32.5	8.5	43.8
新竹縣	2,887	15,918.0	19,157.0	21,302.5	15	2	3	4	519.6	12.6	15.7	18.8
苗栗縣	2,426	13,416.5	15,431.5	19,996.0	6	2	4	9	247.3	14.9	25.9	45.0
彰化縣	7,129	28,625.0	35,447.5	47,995.5	20	3	5	8	280.5	10.5	14.1	16.7
南投縣	1,885	8,889.0	12,302.0	17,743.0	7	1	2	7	371.4	11.2	16.3	39.5
雲林縣	2,425	13,151.0	18,089.5	25,231.0	8	5	1	6	329.9	38.0	5.5	23.8
嘉義縣	1,526	8,014.0	11,220.5	17,400.0	3	5	1	4	196.6	62.4	8.9	23.0
屏東縣	2,680	14,483.5	19,939.0	28,290.5	17	3	2	5	634.3	20.7	10.0	17.7
臺東縣	813	4,380.5	5,825.0	7,783.0	3	3	0	2	369.0	68.5	0.0	25.7
花蓮縣	1,369	6,913.5	8,406.0	11,447.0	13	1	0	9	949.6	14.5	0.0	78.6
澎湖縣	522	2,106.5	2,079.5	3,094.0	2	1	0	2	383.1	47.5	0.0	64.6
基隆市	1,253	5,915.5	8,705.0	12,456.5	3	3	0	0	239.4	50.7	0.0	0.0
新竹市	2,328	13,692.5	15,664.0	16,972.0	11	3	1	6	472.5	21.9	6.4	35.4
嘉義市	1,131	5,876.5	8,316.0	11,262.0	4	1	0	3	353.7	17.0	0.0	26.6
金門縣	720	2,972.0	2,280.5	2,976.5	1	1	1	2	138.9	33.6	43.9	67.2
連江縣	90	318.5	287.5	380.0	0	0	0	0	0.0	0.0	0.0	0.0
總計	107,620	540,824.0	631,946.5	815,520.0	439	115	87	214	407.9	21.3	13.8	26.2

資料來源：衛生福利部

說明：年中人口數中0歲為活產數，其他年齡層之年中人口數係前一年年底人口數與當年年底人口數相加，再除以2。

單位：人，每十萬人口

縣市	2016 年女性											
	年中人口數				死亡人數				死亡率			
	0 歲 (活產數)	1-5 歲	6-11 歲	12-17 歲	0 歲	1-5 歲	6-11 歲	12-17 歲	0 歲 (每十萬活產)	1-5 歲	6-11 歲	12-17 歲
新北市	16,487	81,019.0	95,053.0	120,590.0	60	14	15	24	363.9	17.3	15.8	19.9
臺北市	13,392	70,921.0	62,239.0	74,940.0	45	13	6	9	336.0	18.3	9.6	12.0
桃園市	11,434	50,362.5	60,663.0	76,483.5	44	8	6	9	384.8	15.9	9.9	11.8
臺中市	12,363	66,464.5	75,011.5	96,331.5	38	15	5	7	307.4	22.6	6.7	7.3
臺南市	6,923	37,950.0	44,023.0	56,734.5	26	7	6	14	375.6	18.4	13.6	24.7
高雄市	10,475	54,060.5	64,366.5	85,423.0	51	4	3	16	486.9	7.4	4.7	18.7
宜蘭縣	1,675	8,418.0	10,919.0	14,617.0	4	3	1	2	238.8	35.6	9.2	13.7
新竹縣	2,679	14,918.5	17,291.5	19,255.5	10	2	3	2	373.3	13.4	17.3	10.4
苗栗縣	2,272	12,526.5	13,903.5	17,713.0	9	0	1	4	396.1	0.0	7.2	22.6
彰化縣	6,612	26,490.0	32,007.5	43,219.0	18	5	2	3	272.2	18.9	6.2	6.9
南投縣	1,730	8,253.5	11,427.0	16,228.5	4	2	2	2	231.2	24.2	17.5	12.3
雲林縣	2,339	12,186.0	16,160.5	22,735.0	6	1	1	1	256.5	8.2	6.2	4.4
嘉義縣	1,394	7,366.0	10,156.0	15,721.0	7	3	0	1	502.2	40.7	0.0	6.4
屏東縣	2,445	13,228.5	18,117.0	25,942.5	13	3	0	4	531.7	22.7	0.0	15.4
臺東縣	718	4,054.0	5,208.5	7,131.5	4	1	2	0	557.1	24.7	38.4	0.0
花蓮縣	1,304	6,282.5	7,665.5	10,381.5	10	2	1	1	766.9	31.8	13.0	9.6
澎湖縣	488	1,914.0	1,967.0	2,750.0	2	0	0	0	409.8	0.0	0.0	0.0
基隆市	1,259	5,508.5	8,055.5	11,365.5	4	0	1	1	317.7	0.0	12.4	8.8
新竹市	2,211	12,678.5	14,255.5	15,526.5	13	1	2	2	588.0	7.9	14.0	12.9
嘉義市	1,077	5,379.0	7,540.5	10,224.5	4	1	0	0	371.4	18.6	0.0	0.0
金門縣	632	2,700.0	2,129.5	2,788.5	0	1	0	0	0.0	37.0	0.0	0.0
連江縣	71	326.5	228.0	293.5	0	0	0	0	0.0	0.0	0.0	0.0
總計	99,980	503,007.5	578,388.0	746,395.5	372	86	57	102	372.1	17.1	9.9	13.7

資料來源：衛生福利部

說明：年中人口數中 0 歲為活產數，其他年齡層之年中人口數係前一年年底人口數與當年年底人口數相加，再除以 2。

單位：人，每十萬人口

縣市	2017 年兩性											
	年中人口數				死亡人數				死亡率			
	0 歲 (活產數)	1-5 歲	6-11 歲	12-17 歲	0 歲	1-5 歲	6-11 歲	12-17 歲	0 歲 (每十萬活產)	1-5 歲	6-11 歲	12-17 歲
新北市	31,621	170,639.0	194,725.5	241,932.5	136	21	23	46	430.1	12.3	11.8	19.0
臺北市	25,004	148,467.0	129,706.5	149,298.0	90	12	9	20	359.9	8.1	6.9	13.4
桃園市	23,430	112,495.0	125,064.5	155,484.0	90	14	16	42	384.1	12.4	12.8	27.0
臺中市	24,410	144,174.5	153,728.5	192,685.5	76	31	11	31	311.3	21.5	7.2	16.1
臺南市	13,914	81,308.0	89,583.5	113,833.5	47	8	13	30	337.8	9.8	14.5	26.4
高雄市	20,474	115,134.0	129,971.5	170,307.5	115	21	14	31	561.7	18.2	10.8	18.2
宜蘭縣	3,347	17,931.0	21,875.0	29,256.0	15	3	2	7	448.2	16.7	9.1	23.9
新竹縣	4,948	31,637.5	36,252.0	39,894.0	15	9	6	12	303.2	28.4	16.6	30.1
苗栗縣	3,865	25,398.5	28,279.0	36,425.0	18	5	5	12	465.7	19.7	17.7	32.9
彰化縣	13,110	56,597.0	64,591.0	87,537.5	41	10	4	20	312.7	17.7	6.2	22.8
南投縣	3,356	16,919.0	22,597.5	32,357.0	13	8	1	11	387.4	47.3	4.4	34.0
雲林縣	4,542	25,251.5	32,589.5	46,100.0	18	4	3	15	396.3	15.8	9.2	32.5
嘉義縣	2,845	15,193.5	19,976.5	31,646.5	3	1	2	4	105.4	6.6	10.0	12.6
屏東縣	4,843	28,169.5	36,180.5	51,548.5	28	4	3	18	578.2	14.2	8.3	34.9
臺東縣	1,497	8,367.0	10,629.5	14,260.0	10	2	1	3	668.0	23.9	9.4	21.0
花蓮縣	2,438	13,348.0	15,600.0	20,857.0	18	4	0	4	738.3	30.0	0.0	19.2
澎湖縣	1,032	4,110.5	3,865.0	5,668.5	3	0	1	3	290.7	0.0	25.9	52.9
基隆市	2,245	12,031.5	16,128.0	22,459.5	9	0	2	7	400.9	0.0	12.4	31.2
新竹市	4,332	26,930.5	29,965.5	31,921.0	17	7	4	4	392.4	26.0	13.3	12.5
嘉義市	1,925	11,605.5	15,334.0	20,401.0	5	3	1	4	259.7	25.8	6.5	19.6
金門縣	1,302	5,623.5	4,398.0	5,703.5	5	0	0	3	384.0	0.0	0.0	52.6
連江縣	136	656.5	527.5	642.0	0	0	0	0	0.0	0.0	0.0	0.0
總計	194,616	1,071,988.0	1,181,568.5	1,500,218.0	772	167	121	327	396.7	15.6	10.2	21.8

資料來源：衛生福利部

說明：年中人口數中 0 歲為活產數，其他年齡層之年中人口數係前一年年底人口數與當年年底人口數相加，再除以 2。

單位：人，每十萬人口

縣市	2017 年男性											
	年中人口數				死亡人數				死亡率			
	0 歲 (活產數)	1-5 歲	6-11 歲	12-17 歲	0 歲	1-5 歲	6-11 歲	12-17 歲	0 歲 (每十萬活產)	1-5 歲	6-11 歲	12-17 歲
新北市	16,229	88,291.5	101,469.5	126,213.0	81	14	13	26	499.1	15.9	12.8	20.6
臺北市	12,875	76,487.0	67,495.0	78,000.0	51	4	4	12	396.1	5.2	5.9	15.4
桃園市	12,177	58,305.5	65,389.0	81,343.5	45	4	11	25	369.5	6.9	16.8	30.7
臺中市	12,797	74,747.5	80,019.5	99,970.5	45	18	5	22	351.6	24.1	6.2	22.0
臺南市	7,187	42,052.5	46,674.5	59,344.5	28	4	9	17	389.6	9.5	19.3	28.6
高雄市	10,622	59,641.0	67,464.5	88,612.0	59	12	8	22	555.5	20.1	11.9	24.8
宜蘭縣	1,740	9,413.5	11,302.0	15,274.5	6	2	1	4	344.8	21.2	8.8	26.2
新竹縣	2,587	16,327.0	19,010.0	20,975.5	9	7	5	8	347.9	42.9	26.3	38.1
苗栗縣	2,001	13,112.5	14,830.0	19,365.5	6	4	0	7	299.9	30.5	0.0	36.1
彰化縣	6,808	29,468.0	33,864.5	46,083.0	14	8	3	14	205.6	27.1	8.9	30.4
南投縣	1,718	8,793.0	11,721.0	16,868.0	7	4	0	3	407.5	45.5	0.0	17.8
雲林縣	2,316	13,045.5	17,186.0	24,240.5	9	0	0	14	388.6	0.0	0.0	57.8
嘉義縣	1,460	7,932.0	10,494.0	16,637.5	1	1	2	3	68.5	12.6	19.1	18.0
屏東縣	2,553	14,716.0	18,938.5	26,912.0	12	1	1	13	470.0	6.8	5.3	48.3
臺東縣	794	4,354.0	5,576.0	7,476.5	6	1	0	0	755.7	23.0	0.0	0.0
花蓮縣	1,272	6,964.0	8,188.5	10,889.0	11	3	0	2	864.8	43.1	0.0	18.4
澎湖縣	565	2,173.0	1,992.5	2,987.0	2	0	1	2	354.0	0.0	50.2	67.0
基隆市	1,144	6,221.0	8,373.0	11,788.0	5	0	1	4	437.1	0.0	11.9	33.9
新竹市	2,233	13,922.0	15,700.5	16,647.5	8	4	2	3	358.3	28.7	12.7	18.0
嘉義市	1,022	6,009.0	8,030.5	10,710.0	3	2	0	3	293.5	33.3	0.0	28.0
金門縣	682	2,954.0	2,295.0	2,944.5	4	0	0	2	586.5	0.0	0.0	67.9
連江縣	79	328.5	286.5	366.0	0	0	0	0	0.0	0.0	0.0	0.0
總計	100,861	555,258.0	616,300.5	783,648.5	412	93	66	206	408.5	16.7	10.7	26.3

資料來源：衛生福利部

說明：年中人口數中 0 歲為活產數，其他年齡層之年中人口數係前一年年底人口數與當年年底人口數相加，再除以 2。

單位：人，每十萬人口

縣市	2017 年女性											
	年中人口數				死亡人數				死亡率			
	0 歲 (活產數)	1-5 歲	6-11 歲	12-17 歲	0 歲	1-5 歲	6-11 歲	12-17 歲	0 歲 (每十萬活產)	1-5 歲	6-11 歲	12-17 歲
新北市	15,392	82,347.5	93,256.0	115,719.5	55	7	10	20	357.3	8.5	10.7	17.3
臺北市	12,129	71,980.0	62,211.5	71,298.0	39	8	5	8	321.5	11.1	8.0	11.2
桃園市	11,253	54,189.5	59,675.5	74,140.5	45	10	5	17	399.9	18.5	8.4	22.9
臺中市	11,613	69,427.0	73,709.0	92,715.0	31	13	6	9	266.9	18.7	8.1	9.7
臺南市	6,727	39,255.5	42,909.0	54,489.0	19	4	4	13	282.4	10.2	9.3	23.9
高雄市	9,852	55,493.0	62,507.0	81,695.5	56	9	6	9	568.4	16.2	9.6	11.0
宜蘭縣	1,607	8,517.5	10,573.0	13,981.5	9	1	1	3	560.0	11.7	9.5	21.5
新竹縣	2,361	15,310.5	17,242.0	18,918.5	6	2	1	4	254.1	13.1	5.8	21.1
苗栗縣	1,864	12,286.0	13,449.0	17,059.5	12	1	5	5	643.8	8.1	37.2	29.3
彰化縣	6,302	27,129.0	30,726.5	41,454.5	27	2	1	6	428.4	7.4	3.3	14.5
南投縣	1,638	8,126.0	10,876.5	15,489.0	6	4	1	8	366.3	49.2	9.2	51.6
雲林縣	2,226	12,206.0	15,403.5	21,859.5	9	4	3	1	404.3	32.8	19.5	4.6
嘉義縣	1,385	7,261.5	9,482.5	15,009.0	2	0	0	1	144.4	0.0	0.0	6.7
屏東縣	2,290	13,453.5	17,242.0	24,636.5	16	3	2	5	698.7	22.3	11.6	20.3
臺東縣	703	4,013.0	5,053.5	6,783.5	4	1	1	3	569.0	24.9	19.8	44.2
花蓮縣	1,166	6,384.0	7,411.5	9,968.0	7	1	0	2	600.3	15.7	0.0	20.1
澎湖縣	467	1,937.5	1,872.5	2,681.5	1	0	0	1	214.1	0.0	0.0	37.3
基隆市	1,101	5,810.5	7,755.0	10,671.5	4	0	1	3	363.3	0.0	12.9	28.1
新竹市	2,099	13,008.5	14,265.0	15,273.5	9	3	2	1	428.8	23.1	14.0	6.5
嘉義市	903	5,596.5	7,303.5	9,691.0	2	1	1	1	221.5	17.9	13.7	10.3
金門縣	620	2,669.5	2,103.0	2,759.0	1	0	0	1	161.3	0.0	0.0	36.2
連江縣	57	328.0	241.0	276.0	0	0	0	0	0.0	0.0	0.0	0.0
總計	93,755	516,730.0	565,268.0	716,569.5	360	74	55	121	384.0	14.3	9.7	16.9

資料來源：衛生福利部

說明：年中人口數中 0 歲為活產數，其他年齡層之年中人口數係前一年年底人口數與當年年底人口數相加，再除以 2。

單位：人，每十萬人口

縣市	2018 年兩性											
	年中人口數				死亡人數				死亡率			
	0 歲 (活產數)	1-5 歲	6-11 歲	12-17 歲	0 歲	1-5 歲	6-11 歲	12-17 歲	0 歲 (每十萬活產)	1-5 歲	6-11 歲	12-17 歲
新北市	28,745	165,907.0	197,360.0	227,957.5	124	24	21	30	431.4	14.5	10.6	13.2
臺北市	22,663	144,395.0	133,122.5	140,519.0	101	22	11	14	445.7	15.2	8.3	10.0
桃園市	22,568	116,370.0	127,273.0	147,746.0	69	25	8	35	305.7	21.5	6.3	23.7
臺中市	22,518	144,263.5	156,709.5	181,533.5	66	22	17	36	293.1	15.2	10.8	19.8
臺南市	12,275	80,169.5	90,774.5	106,937.0	48	17	6	19	391.0	21.2	6.6	17.8
高雄市	20,041	113,069.0	130,349.0	159,630.0	111	18	19	38	553.9	15.9	14.6	23.8
宜蘭縣	3,067	17,732.0	21,770.5	27,445.0	23	5	2	7	749.9	28.2	9.2	25.5
新竹縣	4,436	31,072.0	37,220.0	38,602.5	17	4	6	6	383.2	12.9	16.1	15.5
苗栗縣	3,332	23,220.0	28,335.5	34,423.0	11	5	6	12	330.1	21.5	21.2	34.9
彰化縣	12,316	55,666.0	64,099.5	82,321.0	29	7	7	22	235.5	12.6	10.9	26.7
南投縣	3,217	16,241.0	22,144.5	30,242.0	11	0	3	8	341.9	0.0	13.5	26.5
雲林縣	4,086	24,338.5	31,947.0	43,374.0	14	6	1	13	342.6	24.7	3.1	30.0
嘉義縣	2,563	14,558.0	19,272.0	29,480.0	16	2	2	8	624.3	13.7	10.4	27.1
屏東縣	4,637	27,715.0	35,423.5	48,122.5	35	7	4	12	754.8	25.3	11.3	24.9
臺東縣	1,497	8,150.5	10,410.0	13,453.0	9	7	4	11	601.2	85.9	38.4	81.8
花蓮縣	2,407	13,129.0	15,441.0	19,604.5	24	5	2	4	997.1	38.1	13.0	20.4
澎湖縣	875	4,161.0	3,782.0	5,356.5	5	2	0	0	571.4	48.1	0.0	0.0
基隆市	2,193	12,094.0	15,951.5	20,699.5	12	0	2	5	547.2	0.0	12.5	24.2
新竹市	3,964	26,764.5	31,064.0	30,902.0	13	11	2	4	328.0	41.1	6.4	12.9
嘉義市	1,873	11,504.5	15,265.5	18,933.5	11	2	0	3	587.3	17.4	0.0	15.8
金門縣	1,246	5,348.5	4,482.5	5,468.5	3	1	2	2	240.8	18.7	44.6	36.6
連江縣	137	627.5	545.0	595.0	0	0	0	0	0.0	0.0	0.0	0.0
總計	180,656	1,056,496.0	1,192,742.5	1,413,345.5	752	192	125	289	416.3	18.2	10.5	20.4

資料來源：衛生福利部

說明：年中人口數中 0 歲為活產數，其他年齡層之年中人口數係前一年年底人口數與當年年底人口數相加，再除以 2。

單位：人，每十萬人口

縣市	2018 年男性											
	年中人口數				死亡人數				死亡率			
	0 歲 (活產數)	1-5 歲	6-11 歲	12-17 歲	0 歲	1-5 歲	6-11 歲	12-17 歲	0 歲 (每十萬活產)	1-5 歲	6-11 歲	12-17 歲
新北市	14,835	85,752.0	102,709.0	118,944.5	74	13	12	18	498.8	15.2	11.7	15.1
臺北市	11,654	74,418.0	69,122.5	73,475.5	60	9	6	11	514.8	12.1	8.7	15.0
桃園市	11,753	60,436.5	66,324.0	77,390.5	32	11	6	25	272.3	18.2	9.0	32.3
臺中市	11,603	74,886.5	81,441.5	94,208.5	44	11	11	27	379.2	14.7	13.5	28.7
臺南市	6,332	41,447.5	47,264.5	55,728.0	26	10	4	13	410.6	24.1	8.5	23.3
高雄市	10,424	58,577.5	67,706.5	83,064.5	62	10	8	24	594.8	17.1	11.8	28.9
宜蘭縣	1,566	9,283.5	11,281.5	14,274.0	10	3	1	2	638.6	32.3	8.9	14.0
新竹縣	2,334	16,046.5	19,411.0	20,307.5	9	2	4	5	385.6	12.5	20.6	24.6
苗栗縣	1,676	11,954.5	14,798.5	18,337.5	5	4	3	11	298.3	33.5	20.3	60.0
彰化縣	6,285	29,011.5	33,521.0	43,296.0	16	5	3	15	254.6	17.2	8.9	34.6
南投縣	1,696	8,454.5	11,508.0	15,741.5	6	0	3	5	353.8	0.0	26.1	31.8
雲林縣	2,150	12,491.5	16,822.0	22,746.0	10	4	0	10	465.1	32.0	0.0	44.0
嘉義縣	1,295	7,588.0	10,105.0	15,500.0	7	1	0	4	540.5	13.2	0.0	25.8
屏東縣	2,358	14,489.5	18,517.0	25,045.5	14	3	2	9	593.7	20.7	10.8	35.9
臺東縣	780	4,265.5	5,436.0	7,078.5	3	5	4	5	384.6	117.2	73.6	70.6
花蓮縣	1,268	6,823.0	8,126.0	10,229.0	16	2	0	4	1,261.8	29.3	0.0	39.1
澎湖縣	471	2,221.0	1,960.0	2,801.0	2	1	0	0	424.6	45.0	0.0	0.0
基隆市	1,154	6,229.5	8,265.0	10,897.0	8	0	1	4	693.2	0.0	12.1	36.7
新竹市	2,000	13,802.5	16,288.5	16,094.5	7	6	0	4	350.0	43.5	0.0	24.9
嘉義市	1,006	5,915.0	8,037.0	9,898.0	4	1	0	0	397.6	16.9	0.0	0.0
金門縣	644	2,798.0	2,359.0	2,829.0	1	1	1	2	155.3	35.7	42.4	70.7
連江縣	73	328.5	288.5	337.0	0	0	0	0	0.0	0.0	0.0	0.0
總計	93,357	547,220.5	621,292.0	738,223.5	416	102	69	198	445.6	18.6	11.1	26.8

資料來源：衛生福利部

說明：年中人口數中 0 歲為活產數，其他年齡層之年中人口數係前一年年底人口數與當年年底人口數相加，再除以 2。

單位：人，每十萬人口

縣市	2018 年女性											
	年中人口數				死亡人數				死亡率			
	0 歲 (活產數)	1-5 歲	6-11 歲	12-17 歲	0 歲	1-5 歲	6-11 歲	12-17 歲	0 歲 (每十萬活產)	1-5 歲	6-11 歲	12-17 歲
新北市	13,910	80,155.0	94,651.0	109,013.0	50	11	9	12	359.5	13.7	9.5	11.0
臺北市	11,009	69,977.0	64,000.0	67,043.5	41	13	5	3	372.4	18.6	7.8	4.5
桃園市	10,815	55,933.5	60,949.0	70,355.5	37	14	2	10	342.1	25.0	3.3	14.2
臺中市	10,915	69,377.0	75,268.0	87,325.0	22	11	6	9	201.6	15.9	8.0	10.3
臺南市	5,943	38,722.0	43,510.0	51,209.0	22	7	2	6	370.2	18.1	4.6	11.7
高雄市	9,617	54,491.5	62,642.5	76,565.5	49	8	11	14	509.5	14.7	17.6	18.3
宜蘭縣	1,501	8,448.5	10,489.0	13,171.0	13	2	1	5	866.1	23.7	9.5	38.0
新竹縣	2,102	15,025.5	17,809.0	18,295.0	8	2	2	1	380.6	13.3	11.2	5.5
苗栗縣	1,656	11,265.5	13,537.0	16,085.5	6	1	3	1	362.3	8.9	22.2	6.2
彰化縣	6,031	26,654.5	30,578.5	39,025.0	13	2	4	7	215.6	7.5	13.1	17.9
南投縣	1,521	7,786.5	10,636.5	14,500.5	5	0	0	3	328.7	0.0	0.0	20.7
雲林縣	1,936	11,847.0	15,125.0	20,628.0	4	2	1	3	206.6	16.9	6.6	14.5
嘉義縣	1,268	6,970.0	9,167.0	13,980.0	9	1	2	4	709.8	14.3	21.8	28.6
屏東縣	2,279	13,225.5	16,906.5	23,077.0	21	4	2	3	921.5	30.2	11.8	13.0
臺東縣	717	3,885.0	4,974.0	6,374.5	6	2	0	6	836.8	51.5	0.0	94.1
花蓮縣	1,139	6,306.0	7,315.0	9,375.5	8	3	2	0	702.4	47.6	27.3	0.0
澎湖縣	404	1,940.0	1,822.0	2,555.5	3	1	0	0	742.6	51.5	0.0	0.0
基隆市	1,039	5,864.5	7,686.5	9,802.5	4	0	1	1	385.0	0.0	13.0	10.2
新竹市	1,964	12,962.0	14,775.5	14,807.5	6	5	2	0	305.5	38.6	13.5	0.0
嘉義市	867	5,589.5	7,228.5	9,035.5	7	1	0	3	807.4	17.9	0.0	33.2
金門縣	602	2,550.5	2,123.5	2,639.5	2	0	1	0	332.2	0.0	47.1	0.0
連江縣	64	299.0	256.5	258.0	0	0	0	0	0.0	0.0	0.0	0.0
總計	87,299	509,275.5	571,450.5	675,122.0	336	90	56	91	384.9	17.7	9.8	13.5

資料來源：衛生福利部

說明：年中人口數中 0 歲為活產數，其他年齡層之年中人口數係前一年年底人口數與當年年底人口數相加，再除以 2。

單位：人，每十萬人口

縣市	2019年兩性											
	年中人口數				死亡人數				死亡率			
	0歲 (活產數)	1-5歲	6-11歲	12-17歲	0歲	1-5歲	6-11歲	12-17歲	0歲 (每十萬活產)	1-5歲	6-11歲	12-17歲
新北市	27,965	161,096.5	199,516.5	216,301.5	140	26	15	53	500.6	16.1	7.5	24.5
臺北市	20,986	136,987.5	135,907.0	134,175.0	72	25	10	23	343.1	18.2	7.4	17.1
桃園市	22,493	117,477.5	129,406.0	141,084.5	76	14	13	26	337.9	11.9	10.0	18.4
臺中市	21,209	141,230.5	159,167.0	172,480.5	53	21	18	28	249.9	14.9	11.3	16.2
臺南市	11,711	77,620.5	92,158.0	101,002.5	34	17	8	17	290.3	21.9	8.7	16.8
高雄市	19,150	110,472.0	131,103.0	150,270.5	104	26	14	27	543.1	23.5	10.7	18.0
宜蘭縣	3,053	17,346.0	21,849.5	25,745.5	13	7	1	8	425.8	40.4	4.6	31.1
新竹縣	4,422	30,485.0	38,037.0	37,544.0	15	5	3	13	339.2	16.4	7.9	34.6
苗栗縣	3,050	21,426.0	28,360.5	32,633.0	19	4	5	4	623.0	18.7	17.6	12.3
彰化縣	12,249	54,545.0	63,667.0	77,434.0	26	9	5	21	212.3	16.5	7.9	27.1
南投縣	3,135	15,922.5	21,801.0	28,213.0	18	2	2	7	574.2	12.6	9.2	24.8
雲林縣	4,194	23,529.5	31,427.5	40,693.0	13	2	3	13	310.0	8.5	9.5	31.9
嘉義縣	2,937	13,998.0	18,758.5	27,201.5	6	3	1	9	204.3	21.4	5.3	33.1
屏東縣	4,706	27,161.0	34,956.5	44,698.5	20	5	5	6	425.0	18.4	14.3	13.4
臺東縣	1,467	7,973.5	10,196.5	12,664.0	10	0	0	3	681.7	0.0	0.0	23.7
花蓮縣	2,411	12,879.0	15,381.5	18,417.0	14	2	5	8	580.7	15.5	32.5	43.4
澎湖縣	988	4,125.5	3,747.5	5,014.0	6	0	0	0	607.3	0.0	0.0	0.0
基隆市	2,062	11,874.0	15,800.5	19,225.5	12	0	1	2	582.0	0.0	6.3	10.4
新竹市	3,871	26,211.0	31,913.5	30,119.5	15	6	0	4	387.5	22.9	0.0	13.3
嘉義市	1,676	11,231.5	15,203.5	17,602.0	4	2	2	4	238.7	17.8	13.2	22.7
金門縣	1,194	4,999.0	4,580.0	5,216.5	1	1	0	0	83.8	20.0	0.0	0.0
連江縣	145	597.5	543.5	566.5	0	0	0	1	0.0	0.0	0.0	176.5
總計	175,074	1,029,188.5	1,203,481.5	1,338,302.0	671	177	111	277	383.3	17.2	9.2	20.7

資料來源：衛生福利部

說明：年中人口數中0歲為活產數，其他年齡層之年中人口數係前一年年底人口數與當年年底人口數相加，再除以2。

單位：人，每十萬人口

縣市	2019年男性											
	年中人口數				死亡人數				死亡率			
	0歲 (活產數)	1-5歲	6-11歲	12-17歲	0歲	1-5歲	6-11歲	12-17歲	0歲 (每十萬活產)	1-5歲	6-11歲	12-17歲
新北市	14,444	83,227.0	103,648.0	112,951.5	79	16	8	32	546.9	19.2	7.7	28.3
臺北市	10,857	70,576.5	70,534.0	70,072.0	45	13	4	14	414.5	18.4	5.7	20.0
桃園市	11,715	61,034.0	67,243.0	74,023.5	49	11	8	16	418.3	18.0	11.9	21.6
臺中市	11,028	73,339.5	82,621.0	89,624.0	31	10	9	12	281.1	13.6	10.9	13.4
臺南市	6,046	40,149.5	47,849.0	52,700.5	18	12	4	8	297.7	29.9	8.4	15.2
高雄市	9,857	57,338.5	67,960.5	78,297.5	59	16	7	13	598.6	27.9	10.3	16.6
宜蘭縣	1,573	9,005.5	11,379.0	13,359.0	9	5	0	5	572.2	55.5	0.0	37.4
新竹縣	2,305	15,834.0	19,742.0	19,713.5	7	3	2	9	303.7	18.9	10.1	45.7
苗栗縣	1,610	10,985.5	14,744.5	17,396.0	10	4	4	4	621.1	36.4	27.1	23.0
彰化縣	6,384	28,365.0	33,203.5	40,825.5	17	2	4	17	266.3	7.1	12.0	41.6
南投縣	1,614	8,287.5	11,343.5	14,661.0	8	0	1	6	495.7	0.0	8.8	40.9
雲林縣	2,214	12,059.5	16,505.5	21,292.0	8	0	2	11	361.3	0.0	12.1	51.7
嘉義縣	1,524	7,243.0	9,820.5	14,293.0	2	1	0	4	131.2	13.8	0.0	28.0
屏東縣	2,421	14,138.5	18,268.0	23,275.5	8	4	1	4	330.4	28.3	5.5	17.2
臺東縣	794	4,161.5	5,351.5	6,660.0	8	0	0	2	1,007.6	0.0	0.0	30.0
花蓮縣	1,279	6,697.0	8,080.5	9,648.5	6	1	5	7	469.1	14.9	61.9	72.6
澎湖縣	502	2,209.0	1,950.5	2,614.5	6	0	0	0	1,195.2	0.0	0.0	0.0
基隆市	1,087	6,112.5	8,180.5	10,111.0	4	0	1	1	368.0	0.0	12.2	9.9
新竹市	2,022	13,506.0	16,720.0	15,688.0	4	2	0	3	197.8	14.8	0.0	19.1
嘉義市	862	5,793.5	8,037.5	9,169.0	1	2	0	1	116.0	34.5	0.0	10.9
金門縣	596	2,599.0	2,396.5	2,729.0	0	1	0	0	0.0	38.5	0.0	0.0
連江縣	78	320.5	287.0	314.0	0	0	0	0	0.0	0.0	0.0	0.0
總計	90,812	532,982.5	625,866.0	699,418.5	379	103	60	169	417.3	19.3	9.6	24.2

資料來源：衛生福利部

說明：年中人口數中0歲為活產數，其他年齡層之年中人口數係前一年年底人口數與當年年底人口數相加，再除以2。

單位：人，每十萬人口

縣市	2019 年女性											
	年中人口數				死亡人數				死亡率			
	0 歲 (活產數)	1-5 歲	6-11 歲	12-17 歲	0 歲	1-5 歲	6-11 歲	12-17 歲	0 歲 (每十萬活產)	1-5 歲	6-11 歲	12-17 歲
新北市	13,521	77,869.5	95,868.5	103,350.0	61	10	7	21	451.2	12.8	7.3	20.3
臺北市	10,129	66,411.0	65,373.0	64,103.0	27	12	6	9	266.6	18.1	9.2	14.0
桃園市	10,778	56,443.5	62,163.0	67,061.0	27	3	5	10	250.5	5.3	8.0	14.9
臺中市	10,181	67,891.0	76,546.0	82,856.5	22	11	9	16	216.1	16.2	11.8	19.3
臺南市	5,665	37,471.0	44,309.0	48,302.0	16	5	4	9	282.4	13.3	9.0	18.6
高雄市	9,293	53,133.5	63,142.5	71,973.0	45	10	7	14	484.2	18.8	11.1	19.5
宜蘭縣	1,480	8,340.5	10,470.5	12,386.5	4	2	1	3	270.3	24.0	9.6	24.2
新竹縣	2,117	14,651.0	18,295.0	17,830.5	8	2	1	4	377.9	13.7	5.5	22.4
苗栗縣	1,440	10,440.5	13,616.0	15,237.0	9	0	1	0	625.0	0.0	7.3	0.0
彰化縣	5,865	26,180.0	30,463.5	36,608.5	9	7	1	4	153.5	26.7	3.3	10.9
南投縣	1,521	7,635.0	10,457.5	13,552.0	10	2	1	1	657.5	26.2	9.6	7.4
雲林縣	1,980	11,470.0	14,922.0	19,401.0	5	2	1	2	252.5	17.4	6.7	10.3
嘉義縣	1,413	6,755.0	8,938.0	12,908.5	4	2	1	5	283.1	29.6	11.2	38.7
屏東縣	2,285	13,022.5	16,688.5	21,423.0	12	1	4	2	525.2	7.7	24.0	9.3
臺東縣	673	3,812.0	4,845.0	6,004.0	2	0	0	1	297.2	0.0	0.0	16.7
花蓮縣	1,132	6,182.0	7,301.0	8,768.5	8	1	0	1	706.7	16.2	0.0	11.4
澎湖縣	486	1,916.5	1,797.0	2,399.5	0	0	0	0	0.0	0.0	0.0	0.0
基隆市	975	5,761.5	7,620.0	9,114.5	8	0	0	1	820.5	0.0	0.0	11.0
新竹市	1,849	12,705.0	15,193.5	14,431.5	11	4	0	1	594.9	31.5	0.0	6.9
嘉義市	814	5,438.0	7,166.0	8,433.0	3	0	2	3	368.6	0.0	27.9	35.6
金門縣	598	2,400.0	2,183.5	2,487.5	1	0	0	0	167.2	0.0	0.0	0.0
連江縣	67	277.0	256.5	252.5	0	0	0	1	0.0	0.0	0.0	396.0
總計	84,262	496,206.0	577,615.5	638,883.5	292	74	51	108	346.5	14.9	8.8	16.9

資料來源：衛生福利部

說明：年中人口數中 0 歲為活產數，其他年齡層之年中人口數係前一年年底人口數與當年年底人口數相加，再除以 2。

單位：人，每十萬人口

縣市	2020年兩性											
	年中人口數				死亡人數				死亡率			
	0歲 (活產數)	1-5歲	6-11歲	12-17歲	0歲	1-5歲	6-11歲	12-17歲	0歲 (每十萬活產)	1-5歲	6-11歲	12-17歲
新北市	25,465	158,862.0	200,133.5	209,018.0	100	33	13	44	392.7	20.8	6.5	21.1
臺北市	18,399	127,488.5	137,757.0	130,419.0	64	10	8	13	347.8	7.8	5.8	10
桃園市	21,005	116,309.5	130,551.5	136,888.0	66	11	9	38	314.2	9.5	6.9	27.8
臺中市	19,185	137,022.0	160,212.5	166,591.5	46	12	14	18	239.8	8.8	8.7	10.8
臺南市	10,489	75,038.5	92,414.5	97,560.5	36	15	10	17	343.2	20	10.8	17.4
高雄市	18,561	108,405.5	130,834.0	144,252.5	85	14	13	27	457.9	12.9	9.9	18.7
宜蘭縣	2,812	17,135.0	21,844.5	24,574.0	11	3	0	7	391.2	17.5	0	28.5
新竹縣	4,207	30,388.0	38,515.0	37,067.0	23	8	4	6	546.7	26.3	10.4	16.2
苗栗縣	2,744	20,513.5	28,239.5	31,193.5	12	4	0	7	437.3	19.5	0	22.4
彰化縣	11,790	53,848.5	62,847.0	73,476.0	27	10	4	21	229	18.6	6.4	28.6
南投縣	3,068	16,087.5	21,508.0	26,463.5	11	4	2	5	358.5	24.9	9.3	18.9
雲林縣	3,933	23,069.5	30,699.0	38,660.5	6	3	6	7	152.6	13	19.5	18.1
嘉義縣	2,859	13,806.0	18,139.0	25,312.5	16	2	2	2	559.6	14.5	11	7.9
屏東縣	4,385	26,812.5	34,501.5	41,955.0	28	3	5	6	638.5	11.2	14.5	14.3
臺東縣	1,350	7,833.5	10,025.0	12,007.0	13	4	3	10	963	51.1	29.9	83.3
花蓮縣	2,131	12,706.5	15,351.0	17,462.5	10	1	0	6	469.3	7.9	0	34.4
澎湖縣	956	4,136.0	3,771.0	4,743.0	2	0	0	0	209.2	0	0	0
基隆市	1,948	11,761.5	15,561.0	18,221.5	3	2	1	4	154	17	6.4	22
新竹市	3,482	25,306.5	32,416.5	29,722.0	19	6	2	9	545.7	23.7	6.2	30.3
嘉義市	1,386	10,970.5	15,033.5	16,683.0	7	2	2	4	505.1	18.2	13.3	24
金門縣	1,023	4,830.5	4,613.0	5,075.5	1	1	0	1	97.8	20.7	0	19.7
連江縣	110	587.0	542.5	553.5	0	0	0	2	0	0	0	361.3
總計	161,288	1,002,918.5	1,205,510.0	1,287,899.5	586	148	98	254	363.3	14.8	8.1	19.7

資料來源：衛生福利部

說明：年中人口數中0歲為活產數，其他年齡層之年中人口數係前一年年底人口數與當年年底人口數相加，再除以2。

單位：人，每十萬人口

縣市	2020 年男性											
	年中人口數				死亡人數				死亡率			
	0 歲 (活產數)	1-5 歲	6-11 歲	12-17 歲	0 歲	1-5 歲	6-11 歲	12-17 歲	0 歲 (每十萬活產)	1-5 歲	6-11 歲	12-17 歲
新北市	13,097	82,125.5	103,743.5	109,241.5	51	19	7	30	389.4	23.1	6.7	27.5
臺北市	9,640	65,717.5	71,355.0	68,058.5	34	4	2	10	352.7	6.1	2.8	14.7
桃園市	10,856	60,372.5	67,819.0	71,851.5	41	4	5	25	377.7	6.6	7.4	34.8
臺中市	9,901	71,189.0	83,166.5	86,550.0	26	5	5	8	262.6	7	6	9.2
臺南市	5,521	38,834.5	47,859.5	50,922.5	23	12	7	12	416.6	30.9	14.6	23.6
高雄市	9,632	56,275.5	67,689.0	75,226.0	54	7	8	20	560.6	12.4	11.8	26.6
宜蘭縣	1,420	8,832.5	11,385.0	12,754.5	5	3	0	3	352.1	34	0	23.5
新竹縣	2,124	15,876.5	19,917.5	19,420.0	11	5	2	4	517.9	31.5	10	20.6
苗栗縣	1,425	10,519.0	14,590.5	16,593.0	3	3	0	7	210.5	28.5	0	42.2
彰化縣	6,213	27,964.5	32,745.0	38,797.5	11	5	4	12	177	17.9	12.2	30.9
南投縣	1,624	8,358.0	11,198.0	13,722.5	6	2	2	3	369.5	23.9	17.9	21.9
雲林縣	2,033	11,882.0	16,018.5	20,270.5	4	0	4	5	196.8	0	25	24.7
嘉義縣	1,469	7,110.5	9,468.5	13,311.0	12	2	1	1	816.9	28.1	10.6	7.5
屏東縣	2,307	13,931.5	18,000.0	21,918.5	19	1	3	3	823.6	7.2	16.7	13.7
臺東縣	691	4,080.0	5,278.5	6,334.5	7	4	3	7	1013	98	56.8	110.5
花蓮縣	1,132	6,620.5	8,074.5	9,175.5	9	0	0	6	795.1	0	0	65.4
澎湖縣	514	2,195.0	1,975.5	2,479.5	2	0	0	0	389.1	0	0	0
基隆市	990	6,075.5	8,025.0	9,564.0	2	2	1	3	202	32.9	12.5	31.4
新竹市	1,846	13,026.0	16,926.0	15,531.0	9	2	0	7	487.5	15.4	0	45.1
嘉義市	711	5,683.5	7,922.5	8,708.5	4	2	0	2	562.6	35.2	0	23
金門縣	542	2,482.5	2,401.0	2,679.0	0	0	0	1	0	0	0	37.3
連江縣	60	318.5	285.5	303.5	0	0	0	2	0	0	0	659
總計	83,748	519,470.5	625,844.0	673,413.0	333	82	54	171	397.6	15.8	8.6	25.4

資料來源：衛生福利部

說明：年中人口數中 0 歲為活產數，其他年齡層之年中人口數係前一年年底人口數與當年年底人口數相加，再除以 2。

單位：人，每十萬人口

縣市	2020 年女性											
	年中人口數				死亡人數				死亡率			
	0 歲 (活產數)	1-5 歲	6-11 歲	12-17 歲	0 歲	1-5 歲	6-11 歲	12-17 歲	0 歲 (每十萬活產)	1-5 歲	6-11 歲	12-17 歲
新北市	12,368	76,736.5	96,390.0	99,776.5	49	14	6	14	396.2	18.2	6.2	14
臺北市	8,759	61,771.0	66,402.0	62,360.5	30	6	6	3	342.5	9.7	9	4.8
桃園市	10,149	55,937.0	62,732.5	65,036.5	25	7	4	13	246.3	12.5	6.4	20
臺中市	9,284	65,833.0	77,046.0	80,041.5	20	7	9	10	215.4	10.6	11.7	12.5
臺南市	4,968	36,204.0	44,555.0	46,638.0	13	3	3	5	261.7	8.3	6.7	10.7
高雄市	8,929	52,130.0	63,145.0	69,026.5	31	7	5	7	347.2	13.4	7.9	10.1
宜蘭縣	1,392	8,302.5	10,459.5	11,819.5	6	0	0	4	431	0	0	33.8
新竹縣	2,083	14,511.5	18,597.5	17,647.0	12	3	2	2	576.1	20.7	10.8	11.3
苗栗縣	1,319	9,994.5	13,649.0	14,600.5	9	1	0	0	682.3	10	0	0
彰化縣	5,577	25,884.0	30,102.0	34,678.5	16	5	0	9	286.9	19.3	0	26
南投縣	1,444	7,729.5	10,310.0	12,741.0	5	2	0	2	346.3	25.9	0	15.7
雲林縣	1,900	11,187.5	14,680.5	18,390.0	2	3	2	2	105.3	26.8	13.6	10.9
嘉義縣	1,390	6,695.5	8,670.5	12,001.5	4	0	1	1	287.8	0	11.5	8.3
屏東縣	2,078	12,881.0	16,501.5	20,036.5	9	2	2	3	433.1	15.5	12.1	15
臺東縣	659	3,753.5	4,746.5	5,672.5	6	0	0	3	910.5	0	0	52.9
花蓮縣	999	6,086.0	7,276.5	8,287.0	1	1	0	0	100.1	16.4	0	0
澎湖縣	442	1,941.0	1,795.5	2,263.5	0	0	0	0	0	0	0	0
基隆市	958	5,686.0	7,536.0	8,657.5	1	0	0	1	104.4	0	0	11.6
新竹市	1,636	12,280.5	15,490.5	14,191.0	10	4	2	2	611.2	32.6	12.9	14.1
嘉義市	675	5,287.0	7,111.0	7,974.5	3	0	2	2	444.4	0	28.1	25.1
金門縣	481	2,348.0	2,212.0	2,396.5	1	1	0	0	207.9	42.6	0	0
連江縣	50	268.5	257.0	250.0	0	0	0	0	0	0	0	0
總計	77,540	483,448.0	579,666.0	614,486.5	253	66	44	83	326.3	13.7	7.6	13.5

資料來源：衛生福利部

說明：年中人口數中 0 歲為活產數，其他年齡層之年中人口數係前一年年底人口數與當年年底人口數相加，再除以 2。

附件 3-4 (第 65 點) 兒童及少年法定傳染病死亡個案分析表

1.依年齡別

單位：人

疾病類別/死亡 年齡(歲)	合計	流感	腸病毒感 併發重症	結核病	HIV/AIDS	侵襲性肺炎鏈球菌 感染症	流行性腦脊髓膜炎	退伍軍人病
0	9	3	2	3	0	0	1	0
1	15	13	1	0	0	0	0	1
2	12	10	2	0	0	0	0	0
3	11	9	2	0	0	0	0	0
4	8	8	0	0	0	0	0	0
5	5	5	0	0	0	0	0	0
6	6	5	0	0	0	1	0	0
7	4	4	0	0	0	0	0	0
8	3	3	0	0	0	0	0	0
9	5	5	0	0	0	0	0	0
10	2	2	0	0	0	0	0	0
11	3	3	0	0	0	0	0	0
12	3	3	0	0	0	0	0	0
13	2	1	0	0	0	1	0	0
14	1	0	0	0	1	0	0	0
15	6	4	0	0	2	0	0	0
16	3	3	0	0	0	0	0	0
17	0	0	0	0	0	0	0	0
總計	98	81	7	3	3	2	1	1

2.依年度與性別

單位：人

年別	疾病類別/ 性別	總計	流感	腸病毒感 染併發重 症	結核病	HIV/AIDS	侵襲性肺 炎鏈球菌 感染症	流行性腦 脊髓膜炎	退伍軍人 病
2016	男性	13	11	0	2	0	0	0	0
	女性	17	15	1	0	1	0	0	0
	計	30	26	1	2	1	0	0	0
2017	男性	6	3	0	1	1	1	0	0
	女性	7	6	0	0	0	1	0	0
	計	13	9	0	1	1	2	0	0
2018	男性	3	1	1	1	0	0	0	0
	女性	16	14	1	0	0	0	1	0
	計	19	15	2	1	0	0	1	0
2019	男性	15	10	4	0	0	0	0	1
	女性	18	18	0	0	0	0	0	0
	計	33	28	4	0	0	0	0	1
2020	男性	2	2	0	0	0	0	0	0
	女性	1	1	0	0	0	0	0	0
	計	3	3	0	0	0	0	0	0
總計	男性	39	27	5	4	1	1	0	1
	女性	59	54	2	0	1	1	1	0
	合計	98	81	7	4	2	2	1	1

資料來源：衛生福利部

說明：

1. 死因判斷方法係以法定傳染病通報確診或極可能個案，佐以統計處法定死因檔進行個案綜合研判關聯死因。
2. 死亡年齡與死因等記載係以統計處法定死亡通報系統資料為主；兒少年齡判定係依法律定義指 18 歲以下個案。
3. 死因判定資料可能因後續流行病學調查或取得更多臨床證據後，經綜合研判而修正。
4. 資料截止時間：2021 年 9 月 1 日。

附件 3-5 (第 65、69 點) 兒少非自然死亡人數

單位：人，每十萬人口

年別	0-17 歲													自殺	他殺	其他
	總計	事故傷害														
		運輸 事故	機動車 交通事故	因暴露與接 觸有毒物質 所致的意外 中毒	跌倒 (落)	暴露於 煙霧、 火災與 火焰	意外溺死 或淹沒	其他	呼吸的 其他意 外威脅	暴露於 自然力	其他及未明示 之非運輸事故 與後遺症					
死亡人數																
2016	307	239	115	109	4	8	9	20	83	39	35	9	29	19	20	
2017	327	245	132	120	3	23	9	24	54	43	3	8	35	27	20	
2018	295	228	123	109	3	11	10	28	53	41	0	12	37	12	18	
2019	282	190	97	90	3	8	5	23	54	38	0	16	52	24	16	
2020	271	184	96	80	5	9	10	21	43	37	0	6	52	26	9	
死亡率																
2016	7.6	6.0	2.9	2.7	0.1	0.2	0.2	0.5	2.1	1.0	0.9	0.2	0.7	0.5	0.5	
2017	8.3	6.2	3.3	3.0	0.1	0.6	0.2	0.6	1.4	1.1	0.1	0.2	0.9	0.7	0.5	
2018	7.7	5.9	3.2	2.8	0.1	0.3	0.3	0.7	1.4	1.1	0.0	0.3	1.0	0.3	0.5	
2019	7.5	5.1	2.6	2.4	0.1	0.2	0.1	0.6	1.4	1.0	0.0	0.4	1.4	0.6	0.4	
2020	7.4	5.0	2.6	2.2	0.1	0.2	0.3	0.6	1.2	1.0	0.0	0.2	1.4	0.7	0.2	

資料來源：衛生福利部

單位：人，每十萬人口

年別	0-11 歲												自殺	他殺	其他
	總計	事故傷害													
		運輸 事故	機動車 交通事故	因暴露與接 觸有毒物質 所致的意外 中毒	跌倒 (落)	暴露於 煙霧、 火災與 火焰	意外溺死 或淹沒	其他	呼吸的 其他意 外威脅	暴露於 自然力	其他及未明示 之非運輸事故 與後遺症				
死亡人數															
2016	150	123	28	27	2	6	7	13	67	37	26	4	0	17	10
2017	147	120	34	29	1	18	6	10	51	42	3	6	1	16	10
2018	131	107	23	20	2	6	6	18	52	40	0	12	1	10	13
2019	131	100	31	30	1	5	3	11	49	36	0	13	0	19	12
2020	126	95	27	26	0	6	9	15	38	33	0	5	4	21	6
死亡率															
2016	6.1	5.0	1.1	1.1	0.1	0.2	0.3	0.5	2.7	1.5	1.1	0.2	0.0	0.7	0.4
2017	6.0	4.9	1.4	1.2	0.0	0.7	0.2	0.4	2.1	1.7	0.1	0.2	0.0	0.7	0.4
2018	5.4	4.4	0.9	0.8	0.1	0.2	0.2	0.7	2.1	1.6	0.0	0.5	0.0	0.4	0.5
2019	5.5	4.2	1.3	1.2	0.0	0.2	0.1	0.5	2.0	1.5	0.0	0.5	0.0	0.8	0.5
2020	5.3	4.0	1.1	1.1	0.0	0.3	0.4	0.6	1.6	1.4	0.0	0.2	0.2	0.9	0.3

資料來源：衛生福利部

單位：人，每十萬人口

年別	0歲														
	總計	事故傷害											自殺	他殺	其他
		運輸 事故	機動車 交通事故	因暴露與接 觸有毒物質 所致的意外 中毒	跌倒 (落)	暴露於 煙霧、 火災與 火焰	意外溺死 或淹沒	其他	呼吸的 其他意 外威脅	暴露於 自然力	其他及未明示 之非運輸事故 與後遺症				
死亡人數															
2016	53	46	6	6	1	1	1	0	37	30	4	3	0	2	5
2017	64	59	9	8	0	5	0	2	43	41	0	2	0	1	4
2018	58	51	1	0	1	3	0	1	45	38	0	7	0	2	5
2019	59	46	5	5	0	1	0	0	40	33	0	7	0	5	8
2020	50	39	3	3	0	1	1	1	33	31	0	2	-	8	3
死亡率															
2016	25.5	22.2	2.9	2.9	0.5	0.5	0.5	0.0	17.8	14.5	1.9	1.4	0.0	1.0	2.4
2017	32.9	30.3	4.6	4.1	0.0	2.6	0.0	1.0	22.1	21.1	0.0	1.0	0.0	0.5	2.1
2018	32.1	28.2	0.6	0.0	0.6	1.7	0.0	0.6	24.9	21.0	0.0	3.9	0.0	1.1	2.8
2019	33.7	26.3	2.9	2.9	0.0	0.6	0.0	0.0	22.8	18.8	0.0	4.0	0.0	2.9	4.6
2020	31.0	24.2	1.9	1.9	0.0	0.6	0.6	0.6	20.5	19.2	0.0	1.2	0.0	5.0	1.9

資料來源：衛生福利部

單位：人，每十萬人口

年別	1-5 歲														
	總計	事故傷害											自殺	他殺	其他
		運輸 事故	機動車 交通事故	因暴露與接 觸有毒物質 所致的意外 中毒	跌倒 (落)	暴露於 煙霧、 火災與 火焰	意外溺死 或淹沒	其他	呼吸的 其他意 外威脅	暴露於 自然力	其他及未明示 之非運輸事故 與後遺症				
死亡人數															
2016	55	40	13	13	1	4	4	5	13	6	6	1	0	11	4
2017	52	38	16	12	0	7	5	4	6	1	3	2	0	10	4
2018	48	38	18	17	0	3	1	10	6	2	0	4	0	6	4
2019	43	31	16	16	0	4	2	4	5	3	0	2	0	8	4
2020	43	35	15	15	0	4	5	6	5	2	0	3	0	6	2
死亡率															
2016	5.3	3.8	1.2	1.2	0.1	0.4	0.4	0.5	1.2	0.6	0.6	0.1	0.0	1.1	0.4
2017	4.9	3.5	1.5	1.1	0.0	0.7	0.5	0.4	0.6	0.1	0.3	0.2	0.0	0.9	0.4
2018	4.5	3.6	1.7	1.6	0.0	0.3	0.1	0.9	0.6	0.2	0.0	0.4	0.0	0.6	0.4
2019	4.2	3.0	1.6	1.6	0.0	0.4	0.2	0.4	0.5	0.3	0.0	0.2	0.0	0.8	0.4
2020	4.3	3.5	1.5	1.5	0.0	0.4	0.5	0.6	0.5	0.2	0.0	0.3	0.0	0.6	0.2

資料來源：衛生福利部

單位：人，每十萬人口

年別	6-11 歲														自殺	他殺	其他
	總計	事故傷害															
		運輸 事故	機動車 交通事故	因暴露與接 觸有毒物質 所致的意外 中毒	跌倒 (落)	暴露於 煙霧、 火災與 火焰	意外溺死 或淹沒	其他	呼吸的 其他意 外威脅	暴露於 自然力	其他及未明示 之非運輸事故 與後遺症						
死亡人數																	
2016	42	37	9	8	0	1	2	8	17	1	16	0	0	4	1		
2017	31	23	9	9	1	6	1	4	2	0	0	2	1	5	2		
2018	25	18	4	3	1	0	5	7	1	0	0	1	1	2	4		
2019	29	23	10	9	1	0	1	7	4	0	0	4	0	6	0		
2020	33	21	9	8	0	1	3	8	0	0	0	0	4	7	1		
死亡率																	
2016	3.5	3.1	0.7	0.7	0.0	0.1	0.2	0.7	1.4	0.1	1.3	0.0	0.0	0.3	0.1		
2017	2.6	1.9	0.8	0.8	0.1	0.5	0.1	0.3	0.2	0.0	0.0	0.2	0.1	0.4	0.2		
2018	2.1	1.5	0.3	0.3	0.1	0.0	0.4	0.6	0.1	0.0	0.0	0.1	0.1	0.2	0.3		
2019	2.4	1.9	0.8	0.7	0.1	0.0	0.1	0.6	0.3	0.0	0.0	0.3	0.0	0.5	0.0		
2020	2.7	1.7	0.7	0.7	0.0	0.1	0.2	0.7	0.0	0.0	0.0	0.0	0.3	0.6	0.1		

資料來源：衛生福利部

單位：人，每十萬人口

年別	12-17 歲														
	總計	事故傷害											自殺	他殺	其他
		運輸 事故	機動車 交通事故	因暴露與接 觸有毒物質 所致的意外 中毒	跌倒 (落)	暴露於 煙霧、 火災與 火焰	意外溺死 或淹沒	其他	呼吸的 其他意 外威脅	暴露於 自然力	其他及未明示 之非運輸事故 與後遺症				
死亡人數															
2016	157	116	87	82	2	2	2	7	16	2	9	5	29	2	10
2017	180	125	98	91	2	5	3	14	3	1	0	2	34	11	10
2018	164	121	100	89	1	5	4	10	1	1	0	0	36	2	5
2019	151	90	66	60	2	3	2	12	5	2	0	3	52	5	4
2020	145	89	69	54	5	3	1	6	5	4	0	1	48	5	3
死亡率															
2016	10.1	7.4	5.6	5.2	0.1	0.1	0.1	0.4	1.0	0.1	0.6	0.3	1.9	0.1	0.6
2017	12.0	8.3	6.5	6.1	0.1	0.3	0.2	0.9	0.2	0.1	0.0	0.1	2.3	0.7	0.7
2018	11.6	8.6	7.1	6.3	0.1	0.4	0.3	0.7	0.1	0.1	0.0	0.0	2.5	0.1	0.4
2019	11.3	6.7	4.9	4.5	0.1	0.2	0.1	0.9	0.4	0.1	0.0	0.2	3.9	0.4	0.3
2020	11.3	6.9	5.4	4.2	0.4	0.2	0.1	0.5	0.4	0.3	0.0	0.1	3.7	0.4	0.2

資料來源：衛生福利部

附件 3-6 (第 65 點) 兒少事故傷害死亡人數

單位：人

縣市	2016			2017			2018			2019			2020		
	合計	男	女	合計	男	女	合計	男	女	合計	男	女	合計	男	女
新北市	22	11	11	37	24	13	22	15	7	27	23	4	25	14	11
臺北市	6	4	2	16	8	8	12	7	5	15	10	5	4	1	3
桃園市	31	19	12	31	18	13	31	18	13	19	12	7	24	17	7
臺中市	31	24	7	24	17	7	29	23	6	19	9	10	16	8	8
臺南市	42	26	16	19	15	4	10	5	5	16	10	6	13	12	1
高雄市	23	17	6	29	19	10	24	17	7	15	11	4	22	16	6
宜蘭縣	8	7	1	4	2	2	6	3	3	8	7	1	3	3	0
新竹縣	6	5	1	10	7	3	4	3	1	9	7	2	9	5	4
苗栗縣	7	4	3	6	5	1	10	8	2	5	5	0	7	6	1
彰化縣	14	9	5	16	9	7	13	10	3	17	12	5	11	6	5
南投縣	8	6	2	8	4	4	7	6	1	3	2	1	3	2	1
雲林縣	6	6	0	11	9	2	16	12	4	8	7	1	5	4	1
嘉義縣	5	5	0	3	3	0	4	2	2	5	2	3	6	3	3
屏東縣	7	7	0	10	6	4	7	4	3	10	7	3	8	6	2
臺東縣	5	3	2	5	2	3	14	6	8	2	1	1	13	10	3
花蓮縣	8	5	3	7	5	2	4	2	2	8	8	0	3	3	0
澎湖縣	3	2	1	1	1	0	2	1	1	0	0	0	0	0	0
基隆市	1	1	0	4	2	2	3	3	0	0	0	0	2	2	0
新竹市	4	4	0	1	1	0	6	4	2	2	1	1	7	4	3
嘉義市	1	0	1	2	1	1	2	0	2	1	0	1	2	1	1
金門縣	1	1	0	1	1	0	2	2	0	0	0	0	1	1	0
連江縣	0	0	0	0	0	0	0	0	0	1	0	1	0	0	0
總計	239	166	73	245	159	86	228	151	77	190	134	56	184	124	60

資料來源：衛生福利部

附件 3-7 (第 65 點) 兒少自殺死亡人數

單位：人

縣市	2016			2017			2018			2019			2020		
	合計	男	女	合計	男	女	合計	男	女	合計	男	女	合計	男	女
新北市	7	6	1	9	4	5	4	1	3	10	4	6	11	4	7
臺北市	2	1	1	3	3	0	5	2	3	7	6	1	9	5	4
桃園市	5	3	2	4	1	3	10	6	4	5	3	2	8	2	6
臺中市	3	2	1	2	1	1	4	0	4	4	4	0	5	2	3
臺南市	2	1	1	5	3	2	4	1	3	4	3	1	2	1	1
高雄市	4	4	0	2	1	1	5	2	3	8	2	6	4	3	1
宜蘭縣	0	0	0	0	0	0	0	0	0	1	0	1	3	0	3
新竹縣	1	0	1	2	1	1	1	0	1	1	0	1	0	0	0
苗栗縣	0	0	0	2	0	2	0	0	0	1	1	0	0	0	0
彰化縣	0	0	0	0	0	0	0	0	0	3	3	0	4	2	2
南投縣	0	0	0	2	0	2	2	0	2	1	1	0	1	1	0
雲林縣	1	1	0	0	0	0	0	0	0	2	1	1	0	0	0
嘉義縣	0	0	0	1	1	0	0	0	0	1	0	1	0	0	0
屏東縣	0	0	0	0	0	0	1	0	1	0	0	0	3	1	2
臺東縣	0	0	0	0	0	0	1	1	0	1	1	0	0	0	0
花蓮縣	1	1	0	0	0	0	0	0	0	1	1	0	1	1	0
澎湖縣	0	0	0	1	1	0	0	0	0	0	0	0	0	0	0
基隆市	0	0	0	0	0	0	0	0	0	0	0	0	0	0	0
新竹市	2	2	0	0	0	0	0	0	0	2	1	1	1	0	1
嘉義市	1	1	0	2	1	1	0	0	0	0	0	0	0	0	0
金門縣	0	0	0	0	0	0	0	0	0	0	0	0	0	0	0
連江縣	0	0	0	0	0	0	0	0	0	0	0	0	0	0	0
總計	29	22	7	35	17	18	37	13	24	52	31	21	52	22	30

資料來源：衛生福利部

附件 3-8 (第 65 點) 原住民兒少自殺死亡人數

單位：人，每十萬人口

年別	0-11 歲			12-17 歲		
	總計	男	女	總計	男	女
死亡人數						
2016	0	0	0	1	1	0
2017	0	0	0	3	1	2
2018	0	0	0	5	2	3
2019	0	0	0	4	2	2
死亡率						
2016	0.0	0.0	0.0	1.9	3.7	0.0
2017	0.0	0.0	0.0	5.8	3.8	7.9
2018	0.0	0.0	0.0	9.9	7.7	12.3
2019	0.0	0.0	0.0	8.2	7.9	8.5

資料來源：衛生福利部

說明：2020 年尚無資料。

附件 3-9 (第 65 點) 兒少因刑事案件致死人數、刑事案件總類統計

單位：人

年別 刑事案件總類	2016			2017			2018			2019			2020		
	合計	男	女	合計	男	女	合計	男	女	合計	男	女	合計	男	女
故意殺人	10	5	5	7	4	3	5	3	2	11	8	3	13	7	6
強制性交	-	-	-	-	-	-	1	-	1	-	-	-	-	-	-
性交猥褻	-	-	-	1	-	1	1	-	1	-	-	-	-	-	-
毒品	1	-	1	-	-	-	-	-	-	-	-	-	-	-	-
公共危險	1	1	-	-	-	-	2	1	1	-	-	-	1	1	-
傷害 (不含駕駛過失)	-	-	-	6	5	1	3	1	2	1	-	1	1	1	-
遺棄	-	-	-	3	2	1	-	-	-	-	-	-	-	-	-
妨害自由	1	1	-	-	-	-	-	-	-	-	-	-	-	-	-
妨害家庭(婚姻)	-	-	-	-	-	-	1	-	1	-	-	-	-	-	-
過失致死 (不含駕駛過失)	15	6	9	10	8	2	8	2	6	3	2	1	13	10	3
駕駛過失	11	10	1	22	13	9	16	11	5	18	13	5	9	6	3
違反保護令罪	-	-	-	1	1	-	-	-	-	-	-	-	-	-	-
總計	39	23	16	50	33	17	37	18	19	33	23	10	37	25	12

資料來源：內政部

附件 3-10 (第 70 點) 自殺防治通報系統兒少自殺原因統計

單位：人次，%

年別	自殺通報 人次及原因		0-11 歲			12-14 歲			15-17 歲		
			原因	人次	占該年齡層 比率	原因	人次	占該年齡層 比率	原因	人次	占該年齡層 比率
2016	自殺通報人次			42			329			781	
	自殺 原因	第 1 名	家庭成員問題	19	45.2	家庭成員問題	144	43.8	憂鬱傾向、罹患憂鬱症 或其他精神疾病	225	28.8
		第 2 名	學校適應問題	11	26.2	學校適應問題	104	31.6	家庭成員問題	222	28.4
		第 3 名	憂鬱傾向、罹患憂鬱症 或其他精神疾病	7	16.7	憂鬱傾向、罹患憂鬱症 或其他精神疾病	72	21.9	感情因素	199	25.5
		第 4 名	感情因素	2	4.8	感情因素	49	14.9	學校適應問題	133	17
2017	自殺通報人次			27			381			973	
	自殺 原因	第 1 名	家庭成員問題	9	33.3	家庭成員問題	159	41.7	憂鬱傾向、罹患憂鬱症 或其他精神疾病	343	35.3
		第 2 名	學校適應問題	9	33.3	學校適應問題	136	35.7	家庭成員問題	288	29.6
		第 3 名	憂鬱傾向、罹患憂鬱症 或其他精神疾病	3	11.1	憂鬱傾向、罹患憂鬱症 或其他精神疾病	87	22.8	感情因素	218	22.4
		第 4 名	遭受暴力	1	3.7	感情因素	38	10	學校適應問題	191	19.6
2018	自殺通報人次			72			754			1,558	
	自殺 原因	第 1 名	家庭成員問題	39	54.2	家庭成員問題	288	38.2	憂鬱傾向、罹患憂鬱症 或其他精神疾病	723	46.4
		第 2 名	學校適應問題	37	51.4	憂鬱傾向、罹患憂鬱 症或其他精神疾病	264	35	家庭成員問題	485	31.1
		第 3 名	憂鬱傾向、罹患憂鬱症 或其他精神疾病	16	22.2	學校適應問題	247	32.8	感情因素	324	20.8
		第 4 名	感情因素	3	4.2	感情因素	89	11.8	學校適應問題	318	20.4

年別	自殺通報 人次及原因		0-11 歲			12-14 歲			15-17 歲		
			原因	人次	占該年齡層 比率	原因	人次	占該年齡層 比率	原因	人次	占該年齡層 比率
2019	自殺通報人次			95			1,242			2,053	
	自殺 原因	第 1 名	學校適應問題	45	47.4	憂鬱傾向、罹患憂鬱症 或其他精神疾病	509	41	憂鬱傾向、罹患憂鬱症 或其他精神疾病	1,060	51.6
		第 2 名	家庭成員問題	39	41.1	家庭成員問題	507	40.8	家庭成員問題	609	29.7
		第 3 名	憂鬱傾向、罹患憂鬱症 或其他精神疾病	27	28.4	學校適應問題	416	33.5	學校適應問題	454	22.1
		第 4 名	感情因素	3	3.2	感情因素	180	14.5	感情因素	372	18.1
自殺通報人次			246			2,136			3,082		
2020	自殺 原因	第 1 名	學校適應問題	104	42.3	憂鬱傾向、罹患憂鬱症 或其他精神疾病	955	44.7	憂鬱傾向、罹患憂鬱症 或其他精神疾病	1,755	56.9
		第 2 名	家庭成員問題	89	36.2	家庭成員問題	830	38.9	家庭成員問題	915	29.7
		第 3 名	憂鬱傾向、罹患憂鬱症 或其他精神疾病	40	16.3	學校適應問題	721	33.8	學校適應問題	712	23.1
		第 4 名	感情因素	24	9.8	感情因素	277	13	感情因素	510	16.5

資料來源：衛生福利部

說明：

1. 本表格係以自殺防治通報系統之自殺原因欄位進行統計分析，該欄位係醫療機構及各政府單位相關人員依據《自殺防治法》第 11 條，於知悉有自殺行為（包含「自殺企圖」及「自殺死亡」）情事時填報。
2. 單一自殺個案可能有多重自殺原因，因此自殺原因欄位可複選，占率總和可能>100%。
3. 近年透過《自殺防治法》（2019 年 6 月 19 日公布施行）提供自殺通報之法源依據，並明定責任通報人員之範圍，且持續向各部會及各縣市宣導，依法落實自殺通報，讓有自殺企圖之個案，均得以經由通報，予以關懷訪視，降低再自殺企圖，爰自殺通報人數有逐年成長趨勢。

附件 3-11 (第 72 點) 高級中等以下學生自殺自傷通報數據及《校園學生自我傷害三級預防工作計畫》推動策略編列配合經費

1. 2016 年至 2020 年高級中等以下學校各學制之校園學生自殺、自傷通報數據

單位：人次，%

年別	學制	國小		國中		高中職		合計	比率
		死	傷	死	傷	死	傷		
2016		-	112	4	395	24	359	894	0.060
2017		1	135	3	486	26	620	1,272	0.050
2018		1	214	9	782	20	947	1,973	0.080
2019		1	352	9	1,335	38	1,339	3,074	0.127
2020		2	1,193	19	3,045	25	2,454	6,738	0.283

資料來源：教育部校園安全暨災害防救通報系統下載統計

說明：

1. 教育部加強宣導第一線人員對自我傷害高危險群學生之辨識及危機處理，並依《校園學生自我傷害三級預防工作計畫》之學生自我傷害防治處理機制流程辦理；通報數據亦包含具有自我傷害之意念者（知悉即通報），並列冊追蹤輔導，以利加強預防工作及消弭黑數；惟逐年少子化趨勢，經加強宣導通報數據攀升，相對百分比數據亦增加。
2. 學校人員（導師/教師/行政人員）於知悉事件發生時，依《校園安全及災害事件通報作業要點》之規定落實通報（校內、外通報），並啟動危機處理機制。另依《自殺防治法》規定，同步進行通報。
3. 另有關維護個案隱私權，依《學生輔導法》第 17 條規定，學生輔導工作相關人員，對於因業務而知悉或持有他人之秘密，負保密義務。另教育部辦理本業務，一律以密件方式處理學校學生自我傷害之案件。
4. 2019 年 6 月訂定發布《自殺防治法》，加強自殺防治及通報作業。基於依法通報觀念的提升，爰校安通報率上升。

2. 2016 年至 2020 年校園學生自殺死亡之數據

單位：人

年別	死亡人數	性別		年齡			學制			學生身分別								家庭狀況						
		男	女	7-14 歲	15-17 歲	18 歲以上	國小	國中	高中職	一般生	休學生	退學生	轉學生	延畢生	僑生	進修部學生	其他	三代同堂	雙親	隔代	父母離異	父歿	母歿	其他
2016	28	20	8	3	18	7	-	4	24	16	3	-	3	-	1	4	1	3	10	3	10	1	1	-
2017	30	16	14	4	20	6	1	3	26	23	2	-	-	-	-	2	3	5	13	-	9	-	2	1
2018	30	16	14	8	15	7	1	9	20	22	-	-	1	-	-	2	5	2	15	2	11	1	-	11
2019	48	32	16	4	28	16	1	9	38	33	3	-	3	-	-	5	4	3	27	1	11	1	2	3
2020	46	24	22	11	24	11	2	19	25	42	1	-	-	-	-	1	2	3	24	-	13	1	2	3

資料來源：教育部

說明：學生自殺身亡分析：

1. 高級中等以下各學籍學生自殺死亡率，以高中職學生占居高，其次國中、國小。
2. 性別以男性居多。
3. 自殺地點多為家中，多採取跳樓、上吊、燒炭等致死率高方法。
4. 非輔導室關懷個案（事前無求助）占八成。
5. 發生原因中，多為情緒困擾、負面自我價值、家人情感因素等為主，惟 2019 年生理方面的精神疾病略趨上升。

3. 2019 年至 2020 年度編列配合經費

單位：元

經費項目	補助（委辦）經費	
	2019 年	2020 年
補助地方政府設置學生輔導諮商中心業務	30,913,100	31,451,600
補助教育部學生輔導諮商中心業務	10,105,000	11,141,500
生命教育校園文化種子學校培訓計畫（2019 年補助 27 所、2020 年補助 15 所種子學校）	4,925,500	4,500,000
2018-2019 年委託國立臺灣大學辦理「生命教育專案辦公室先導計畫」 2020 年委託國立羅東高中辦理「2020 年生命教育專業發展中心工作計畫」	5,820,768	2,500,000
委託國立羅東高商辦理「2019-2020 年生命教育資源中心工作計畫」	2,500,000	2,000,000

4. 補助地方政府辦理「友善校園學生事務與輔導工作計畫暨推動生命教育」

單位：千元，校，場，人次

年別	補助經費 (千元)	執行成效		
		設置生命教育資源中心學校(校)	生命教育相關研習(場次)	參與總人次
2018	13,943	55	2,576	552,668
2019	12,041	56	1,402	293,513
2020	3,475	48	712	48,028
2021	5,333	49	-	-

資料來源：教育部

說明：配合《教育部生命教育中程計畫》及《十二年國民基本教育課程綱要》之五大核心素養，修正 2020 年「友善校園學生事務與輔導工作計畫-推動生命教育」之補助項目，如跨領域教師社群之共備、教學示例等，爰該年度相關經費及其成效（場次、人次）因補助項目不同，相較 2018 年、2019 年有所差異。

附件 3-12 (第 73 點) 兒少參與地方政府兒少福利與權益推動會議情形

單位：人

年別	兒少代表									成人 委員
	總計	男性	女性	年齡			特殊處境			
				6-未滿 12 歲	12-未滿 18 歲	18 歲以上	原住民族	新住民	身心障礙	
2017	326	148	160	1	296	29	11	22	9	-
2018	352	162	167	4	305	43	14	22	4	-
2019	355	172	183	4	305	46	14	26	8	370
2020	392	186	206	8	338	46	17	34	5	358

資料來源：衛生福利部

說明：

1. 「成人委員」包含各縣市政府首長及相關局處代表、專家、學者與民間團體代表等，自 2019 年起針對各縣市兒少福利與權益推動會議委員名冊進行分析。
2. 部分縣市未就 2017 年至 2018 年兒少代表進行性別分析，爰該年度總計數據與男女性合計不一致。

第四章 公民權與自由

附件 4-1 (第 94 點) 全國高級中等學校校園刊物競賽投稿件數統計

單位：件

類別 年別	總計	合計	書刊類	報紙類	電子 刊物類	觀摩組
2016	817	162	119	25	3	15
2017		135	85	24	3	23
2018		134	93	22	4	15
2019		128	86	22	5	15
2020		138	96	18	5	19
2021		120	82	15	8	15

資料來源：教育部

附件 4-2 (第 98 點) 遊戲分級改善數據

單位：款次

事由 年別	分級不符改善	未標示分級或 標示錯誤	未標示分級移送裁罰
2016	35	63	1
2017	75	86	2
2018	42	64	1
2019	31	69	0
2020	35	85	2
總計	218	367	6

資料來源：經濟部

附件 4-3 (第 105 點) 高級中等學校「侵害隱私權」受懲處人數

單位：人

學年度	職稱	申誡	記過	記大過
2016	教師	1	0	0
	校長	0	0	0
	軍訓教官	0	0	0
2017	教師	0	0	0
	校長	0	0	0
	軍訓教官	0	0	0
2018	教師	3	1	0
	校長	0	0	0
	軍訓教官	0	0	0
2019	教師	1	0	0
	校長	0	0	0
	軍訓教官	0	0	0
2020	教師	1	1	0
	校長	0	0	0
	軍訓教官	0	0	0
總計		5	2	0

資料來源：教育部

說明：懲處依據為《公立高級中等以下學校教師成績考核辦法》及《國家教育研究院職員獎懲要點》。

第五章 保護兒少免受暴力侵害

附件 5-1 (第 109 點) 兒少保護通報件數及案件類型

單位：件，件次

年別	通報來源 (件)													通報案件類型										
	總計	責任通報											一般通報					家內虐待	家外事件	校園霸凌、性騷擾、吸毒等	重複通報	資訊不詳、歷史事件或非屬法定通報事由		
		合計	醫事人員	社會工作人員	教育人員	保育人員	教保服務人員	警察	司法人員	移民業務人員	戶政人員	村(里)幹事	其他執行兒少福利業務人員	合計	父或母	親友	案主主動求助						鄰居及社會人士	其他
2016	54,597	44,889	3,070	11,561	16,076	180	169	12,985	676	10	35	57	70	9,708	2,193	1,137	3,171	1,935	1,272	22,307	7,247	6,767	13,270	5,006
2017	59,912	51,092	3,626	13,789	18,262	211	117	14,005	980	6	23	27	46	8,820	1,988	1,045	2,740	1,822	1,221	21,141	6,732	6,346	14,630	11,063
2018	59,915	51,731	3,833	13,616	18,991	247	159	14,214	597	11	12	20	31	8,184	1,958	920	2,327	1,760	1,212	20,543	6,924	6,438	14,911	11,099

年別	兒少保護通報來源 (件次)													社會安全網事件諮詢 (件次)	通報案件類型											
	總計	責任通報											一般通報					兒少保護					重複通報等其他情形			
		合計	醫事人員	社會工作人員	教育人員	保育人員	教保服務人員	警察	司法人員	移民業務人員	戶政人員	村(里)幹事	其他執行兒少福利業務人員		合計	父或母	親友	案主主動求助	村里長	鄰居及社會人士	家內事件	家外事件		校園霸凌、性騷擾、吸毒等	兒少性剝削	脆弱家庭
2019	73,973	64,199	5,131	15,623	25,428	190	388	15,044	636	16	70	135	1,538	9,774	2,787	1,224	3,204	22	2,537	23,498	7,991	7,520	1,502	5,916	27,546	
2020	82,713	74,653	5,396	15,944	33,170	274	529	17,041	713	1	75	53	1,547	8,060	2,411	1,030	2,378	32	2,209	18,028	25,227	9,772	11,106	2,186	17,793	27,957

資料來源：衛生福利部

說明：

- 《兒少法》第 53 條規定責任通報人員應通報事由包括：對兒少有身心虐待等不當對待行為，及知悉兒少本身有施用毒品或充當不良場所侍應等。又同一事件有由不同責任通報人員分別通報情形。
- 2019 年起，配合行政院核定《社安網計畫》，兒少保護、兒少性剝削及高風險家庭通報案件業整合為單一通報窗口，故通報數據增加至 7 萬 3 千餘件，2020 年起將「社會安全網事件諮詢通報」一併納入篩派案，爰 2020 年兒少總通報案件次為 10 萬 741 件次（兒少保護通報 8 萬 2,713 件次，加計社會安全網事件諮詢通報 1 萬 8,028 件次），另通報案件類型係依案件後續流向之服務體系予以分類。

附件 5-2 (第 109 點) 兒少受虐人數、受虐類型及受虐死亡人數

1. 兒少受虐人數

單位：人

年別	總計	男	女	0-未滿 3 歲		3-未滿 6 歲		6-未滿 9 歲		9-未滿 12 歲		12-未滿 15 歲		15-未滿 18 歲	
				男	女	男	女	男	女	男	女	男	女	男	女
2016	9,461	4,156	5,305	737	560	594	504	718	617	814	628	780	1,485	513	1,511
2017	9,389	3,626	5,763	552	497	480	480	577	470	714	625	786	1,746	517	1,945
2018	9,186	3,542	5,644	515	405	469	450	598	512	688	639	764	1,734	508	1,904
2019	11,113	4,832	6,281	565	449	634	596	955	667	917	676	946	2,010	815	1,883
2020	12,610	5,475	7,135	628	518	750	685	1,064	779	973	746	1,076	2,254	984	2,153

資料來源：衛生福利部

2. 兒少受虐類型

單位：人次

年別	總計	男	女	遺棄		身心虐待								不當管教		目睹家暴		兒少物質濫用	
						身體虐待		精神虐待		性虐待		疏忽							
				男	女	男	女	男	女	男	女	男	女	男	女	男	女	男	女
2016	10,520	4,775	5,745	38	36	1,232	1,045	352	413	290	2,198	610	544	1,613	1,160	292	242	330	107
2017	9,389	3,626	5,763	31	13	495	391	121	150	510	3,556	572	497	1,568	996	81	67	248	92
2018	9,186	3,542	5,644	30	13	484	383	118	147	498	3,483	559	487	1,532	975	79	66	242	90
2019	11,113	4,832	6,281	20	16	527	400	158	180	749	3,422	666	591	2,342	1,476	73	68	297	128
2020	12,610	5,475	7,135	17	30	2,386	2,084	237	358	437	2,555	835	920	1,038	839	80	105	445	244

資料來源：衛生福利部

說明：

- 12-未滿 18 歲女性受性虐待案件較男性明顯為高，查屬家外性侵害案件高達 8 成，屬男女朋友合意性行為（兩小無猜）案件更占 2 成，主要在於少女進入國中階段，因求學、交友、青春期身心變化等因素，更容易接觸其他成年或非成年之異性，較容易面臨他人施加不符其年齡、含有性議題之各種行為。
- 2020 年 7 月起，兒少受虐類型刪除「不當管教」一項，爰與以前年度比較大幅降低。

(1) 家內案件兒少受虐類型

單位：人次（2016年），人（2017-2020年）

年別	總計	男	女	遺棄		身心虐待								不當管教		目睹家暴		兒少物質濫用	
						身體虐待		精神虐待		性虐待		疏忽							
				男	女	男	女	男	女	男	女	男	女	男	女	男	女	男	女
2016	6,537	3,389	3,148	38	36	589	469	177	238	52	459	610	544	1,631	1,160	292	242	0	0
2017	5,247	2,661	2,586	31	13	382	333	121	150	66	530	572	497	1,408	996	81	67	0	0
2018	5,221	2,684	2,537	30	13	369	306	108	143	64	553	559	487	1,475	969	79	66	0	0
2019	7,139	3,815	3,324	20	16	507	379	158	169	116	713	659	580	2,282	1,399	73	68	0	0
2020	7,992	4,151	3,841	17	30	2,094	1,489	212	248	102	785	750	633	896	551	80	105	0	0

資料來源：衛生福利部

(2) 兒少家內案件分齡及受虐類型統計

單位：人次（2016年），人（2017-2020年）

年別	年齡	合計	遺棄	身心虐待				不當管教	目睹家暴	兒少物質濫用
				身體虐待	精神虐待	性虐待	疏忽			
2016	0-未滿3歲	845	36	153	24	2	439	107	84	0
	3-未滿6歲	831	12	103	33	39	273	276	95	0
	6-未滿9歲	1,116	9	168	41	48	175	590	85	0
	9-未滿12歲	1,304	5	203	65	67	118	750	96	0
	12-未滿15歲	1,262	9	201	124	139	68	624	97	0
	15-未滿18歲	1,179	3	230	128	216	81	444	77	0
	總計	6,537	74	1,058	415	511	1,154	2,791	534	0
2017	0-未滿3歲	713	30	165	27	5	369	90	27	0
	3-未滿6歲	734	6	106	32	52	253	250	35	0
	6-未滿9歲	898	3	114	47	55	111	539	29	0
	9-未滿12歲	1,042	2	114	61	90	91	643	41	0
	12-未滿15歲	1,039	8	126	88	144	85	555	33	0
	15-未滿18歲	865	9	100	73	252	56	352	23	0
	總計	5,247	44	715	271	596	1,069	2,404	148	0

年別	年齡	合計	遺棄	身心虐待				不當管教	目睹家暴	兒少物質濫用
				身體虐待	精神虐待	性虐待	疏忽			
2018	0-未滿3歲	714	20	141	31	6	392	93	31	0
	3-未滿6歲	755	5	102	26	46	293	258	25	0
	6-未滿9歲	970	5	119	24	65	153	574	30	0
	9-未滿12歲	1,041	2	100	48	97	86	690	18	0
	12-未滿15歲	984	7	119	50	196	79	508	25	0
	15-未滿18歲	757	4	94	72	207	43	321	16	0
	總計	5,221	43	675	251	617	1,046	2,444	145	0
2019	0-未滿3歲	890	19	179	20	20	459	168	25	0
	3-未滿6歲	1,123	2	102	35	70	394	489	31	0
	6-未滿9歲	1,518	1	193	40	95	163	996	30	0
	9-未滿12歲	1,445	6	170	72	139	109	930	19	0
	12-未滿15歲	1,373	4	136	103	310	74	720	26	0
	15-未滿18歲	790	4	106	57	195	40	378	10	0
	總計	7,139	36	886	327	829	1,239	3,681	141	0
2020	0-未滿3歲	1,074	28	371	35	18	506	75	41	0
	3-未滿6歲	1,339	6	506	50	104	473	174	26	0
	6-未滿9歲	1,743	3	955	69	103	167	409	37	0
	9-未滿12歲	1,533	2	831	69	142	113	335	41	0
	12-未滿15歲	1,474	5	601	147	305	88	310	18	0
	15-未滿18歲	829	3	319	90	215	36	144	22	0
	總計	7,992	47	3,583	460	887	1,383	1,447	185	0

資料來源：衛生福利部

說明：2016年受虐類型統計係複選，單位為：人次。自2017年起，為完整呈現我國受虐兒少之圖像，受虐類型為單選，單位為：人。

(3) 家外兒少受虐類型

單位：人次（2016年），人（2017-2020年）

年別	總計	男	女	遺棄		身心虐待								不當管教		目睹家暴		兒少物質濫用	
				男	女	身體虐待		精神虐待		性虐待		疏忽		男	女	男	女	男	女
						男	女	男	女	男	女	男	女						
2016	3,983	1,386	2,597	0	0	643	576	175	175	238	1,739	0	0	0	0	0	0	330	107
2017	4,141	965	3,176	0	0	113	58	0	0	444	3,026	0	0	160	0	0	0	248	92
2018	3,965	858	3,107	0	0	115	77	10	4	434	2,930	0	0	57	6	0	0	242	90
2019	3,974	1,017	2,957	0	0	20	21	0	11	633	2,709	7	11	60	77	0	0	297	128
2020	4,618	1,324	3,294	0	0	292	595	25	110	335	1,770	85	287	142	288	0	0	445	244

資料來源：衛生福利部

說明：2016年受虐類型統計係複選，單位為：人次。自2017年起，為完整呈現我國受虐兒少之圖像，受虐類型為單選，單位為：人。

(4) 兒少家外案件分齡及受虐類型統計

單位：人次（2016年），人（2017-2020年）

年別	年齡	合計	遺棄	身心虐待				不當管教	目睹家暴	兒少物質濫用
				身體虐待	精神虐待	性虐待	疏忽			
2016	0-未滿3歲	253	0	208	43	2	0	0	0	0
	3-未滿6歲	120	0	59	36	25	0	0	0	0
	6-未滿9歲	212	0	119	33	60	0	0	0	0
	9-未滿12歲	289	0	119	67	103	0	0	0	0
	12-未滿15歲	1,130	0	149	70	897	0	0	0	14
	15-未滿18歲	1,977	0	565	100	889	0	0	0	423
	總計	3,983	0	1,219	350	1,977	0	0	0	437
2017	0-未滿3歲	48	0	29	0	4	0	15	0	0
	3-未滿6歲	81	0	8	0	45	0	28	0	0
	6-未滿9歲	155	0	17	0	106	0	32	0	0
	9-未滿12歲	249	0	17	0	181	0	51	0	0
	12-未滿15歲	1,632	0	21	0	1,574	0	22	0	15
	15-未滿18歲	1,977	0	79	0	1,561	0	12	0	325
	總計	4,141	0	171	0	3,470	0	160	0	340

年別	年齡	合計	遺棄	身心虐待				不當管教	目睹家暴	兒少物質濫用
				身體虐待	精神虐待	性虐待	疏忽			
2018	0-未滿3歲	45	0	33	2	4	0	6	0	0
	3-未滿6歲	64	0	9	1	43	0	11	0	0
	6-未滿9歲	135	0	19	1	103	0	12	0	0
	9-未滿12歲	216	0	19	1	175	0	20	0	1
	12-未滿15歲	1,575	0	23	3	1,526	0	9	0	14
	15-未滿18歲	1,930	0	89	6	1,513	0	5	0	317
	總計	3,965	0	192	14	3,364	0	63	0	332
2019	0-未滿3歲	34	0	7	0	4	10	13	0	0
	3-未滿6歲	73	0	2	1	43	3	24	0	0
	6-未滿9歲	135	0	4	1	102	1	27	0	0
	9-未滿12歲	223	0	4	0	174	1	44	0	0
	12-未滿15歲	1,583	0	5	3	1,516	2	19	0	38
	15-未滿18歲	1,926	0	19	6	1,503	1	10	0	387
	總計	3,974	0	41	11	3,342	18	137	0	425
2020	0-未滿3歲	425	0	127	1	6	153	138	0	0
	3-未滿6歲	249	0	127	14	45	35	28	0	0
	6-未滿9歲	223	0	120	1	54	20	28	0	0
	9-未滿12歲	408	0	183	14	100	55	56	0	0
	12-未滿15歲	1,389	0	141	14	936	74	166	0	58
	15-未滿18歲	1,914	0	179	91	964	35	14	0	631
	總計	4,618	0	887	135	2,100	372	430	0	689

資料來源：衛生福利部

說明：2016年受虐類型統計係複選，單位為：人次。自2017年起，為完整呈現我國受虐兒少之圖像，受虐類型為單選，單位為：人。

3. 重大兒虐案件死亡人數

單位：人

年別	總計	受虐致死	殺子自殺
2016	27	17	10
2017	29	16	13
2018	15	10	5
2019	23	10	13
2020	21	10	11

資料來源：衛生福利部

說明：重大兒虐係指兒少遭受家內嚴重虐待或殺子自殺。

附件 5-3 (第 109 點) 兒少保護安置情形

1. 兒少保護安置處理情形

單位：人次

年別	總計	男	女	個案仍住家中		緊急安置						繼續安置						其他	
						親屬安置		家庭寄養		機構安置		親屬安置		家庭寄養		機構安置			
						男	女	男	女	男	女	男	女	男	女	男	女		
2016	10,341	4,603	5,738	3,981	4,916	15	14	50	61	100	144	23	35	135	200	210	255	89	113
2017	10,262	4,523	5,739	3,992	4,875	11	17	32	93	85	166	17	31	113	182	93	207	180	168
2018	10,040	4,664	5,377	4,112	4,746	26	22	56	57	100	174	18	23	66	85	111	187	175	83
2019	11,799	5,885	5,914	5,219	5,052	56	23	51	95	205	231	14	32	67	96	157	223	116	162
2020	13,451	6,580	6,871	5,827	5,639	10	31	97	112	201	344	13	34	104	119	181	315	147	277

資料來源：衛生福利部

說明：其他係指委託安置（兒童及少年因家庭發生重大變故，致無法正常生活於其家庭者，其父母、監護人、利害關係人或兒童及少年福利機構，向地方主管機關申請安置或輔助）；或兒少保護個案於調查前已被安置。

2. 兒少保護安置處理情形（依原住民/非原住民區分）

單位：人次

年別	總計	非原住民	原住民	個案仍住家中		緊急安置						繼續安置						其他	
						親屬安置		家庭寄養		機構安置		親屬安置		家庭寄養		機構安置			
						非原住民	原住民	非原住民	原住民	非原住民	原住民	非原住民	原住民	非原住民	原住民	非原住民	原住民		
2016	10,341	9,585	756	8,697	200	29	0	98	13	238	6	57	1	312	23	461	4	183	19
2017	10,262	9,586	676	8,487	380	27	1	113	12	202	49	47	1	282	13	262	38	317	31
2018	10,040	9,437	603	8,477	381	47	1	94	19	229	45	41	0	132	19	298	35	228	30
2019	11,799	11,223	576	9,990	281	59	20	120	26	367	69	28	18	136	27	321	59	202	76
2020	13,451	12,317	1,134	10,678	788	37	4	159	50	464	81	43	4	168	55	415	81	353	71

資料來源：衛生福利部

附件 5-4 (第 109 點) 兒少保護緊急安置人次及年齡分析

1. 總安置

單位：人次

年別	總計	0-未滿 3 歲	3-未滿 6 歲	6-未滿 9 歲	9-未滿 12 歲	12-未滿 15 歲	15-未滿 18 歲
2016	384	72	31	72	61	100	48
2017	404	73	66	60	77	89	39
2018	435	53	72	87	86	81	56
2019	661	93	96	97	149	159	67
2020	795	116	134	106	147	209	83

資料來源：衛生福利部

說明：2018 年至 2019 年緊急安置人次上升比率達 52%，經分析其中 0-未滿 6 歲緊急安置人次上升達 64%，主要係因 0-未滿 6 歲兒童脆弱性較高，倘未就學就托難被外人及時察覺與救援等，爰兒少保護社工人員特別關注未滿 6 歲嬰幼兒之人身安全，也導致安置人次顯有上升。

2. 親屬安置

單位：人次

年別	總計	0-未滿 3 歲	3-未滿 6 歲	6-未滿 9 歲	9-未滿 12 歲	12-未滿 15 歲	15-未滿 18 歲
2016	29	0	8	0	4	12	5
2017	28	7	7	2	3	7	2
2018	48	3	7	5	10	15	8
2019	79	8	16	10	19	13	13
2020	41	4	2	5	6	19	5

資料來源：衛生福利部

3. 家庭寄養

單位：人次

年別	總計	0-未滿 3 歲	3-未滿 6 歲	6-未滿 9 歲	9-未滿 12 歲	12-未滿 15 歲	15-未滿 18 歲
2016	111	34	6	27	21	21	2
2017	125	35	25	21	31	11	2
2018	113	25	31	34	15	6	2
2019	146	26	32	27	39	19	3
2020	209	47	57	29	41	31	4

資料來源：衛生福利部

4. 機構安置

單位：人次

年別	總計	0-未滿 3 歲	3-未滿 6 歲	6-未滿 9 歲	9-未滿 12 歲	12-未滿 15 歲	15-未滿 18 歲
2016	244	38	17	45	36	67	41
2017	251	31	34	37	43	72	35
2018	274	25	34	48	61	60	46
2019	436	59	48	60	91	126	51
2020	545	65	75	72	100	159	74

資料來源：衛生福利部

附件 5-5 (第 109 點) 兒少保護繼續安置人次及年齡分析

1. 總安置

單位：人次

年別	總計	0-未滿 3 歲	3-未滿 6 歲	6-未滿 9 歲	9-未滿 12 歲	12-未滿 15 歲	15-未滿 18 歲
2016	858	147	60	209	134	228	80
2017	643	149	103	94	124	121	52
2018	490	63	82	106	97	79	63
2019	589	100	98	91	125	128	47
2020	768	123	131	107	139	203	65

資料來源：衛生福利部

2. 親屬安置

單位：人次

年別	總計	0-未滿 3 歲	3-未滿 6 歲	6-未滿 9 歲	9-未滿 12 歲	12-未滿 15 歲	15-未滿 18 歲
2016	58	7	15	15	14	7	0
2017	48	13	11	4	3	13	4
2018	41	2	8	9	7	9	6
2019	46	5	10	6	10	7	8
2020	47	10	2	5	8	18	4

資料來源：衛生福利部

3. 家庭寄養

單位：人次

年別	總計	0-未滿 3 歲	3-未滿 6 歲	6-未滿 9 歲	9-未滿 12 歲	12-未滿 15 歲	15-未滿 18 歲
2016	335	74	20	94	54	80	13
2017	295	90	56	47	65	28	9
2018	151	29	42	45	23	8	4
2019	163	34	35	30	42	19	3
2020	223	51	60	34	40	31	7

資料來源：衛生福利部

4. 機構安置

單位：人次

年別	總計	0-未滿 3 歲	3-未滿 6 歲	6-未滿 9 歲	9-未滿 12 歲	12-未滿 15 歲	15-未滿 18 歲
2016	465	66	25	100	66	141	67
2017	300	46	36	43	56	80	39
2018	298	32	32	52	67	62	53
2019	380	61	53	55	73	102	36
2020	496	62	69	68	89	154	54

資料來源：衛生福利部

附件 5-6 (第 109 點) 地方法院家事非訟安置事件終結准予之人數-依《兒少法》

1. 依年齡分

單位：人次

年別	年齡	合計			繼續安置 (第 57 條 2 項前段)			延長安置 (第 57 條第 2 項後段)			停止或撤銷安置 (第 59 條第 3 項)		
		人次	男	女	人次	男	女	人次	男	女	人次	男	女
2016	0-未滿 3 歲	183	105	78	42	25	17	140	80	60	1	-	1
	3-未滿 6 歲	131	60	71	31	14	17	98	45	53	2	1	1
	6-未滿 9 歲	197	91	106	32	11	21	165	80	85	-	-	-
	9-未滿 12 歲	181	85	96	31	14	17	150	71	79	-	-	-
	12-未滿 15 歲	195	43	152	41	10	31	153	33	120	1	-	1
	15-未滿 18 歲	122	45	77	14	4	10	108	41	67	-	-	-
	計	1,009	429	580	191	78	113	814	350	464	4	1	3
2017	0-未滿 3 歲	306	162	144	79	36	43	227	126	101	-	-	-
	3-未滿 6 歲	205	96	109	40	21	19	164	75	89	1	-	1
	6-未滿 9 歲	208	100	108	36	18	18	172	82	90	-	-	-
	9-未滿 12 歲	205	104	101	26	9	17	179	95	84	-	-	-
	12-未滿 15 歲	188	62	126	27	6	21	161	56	105	-	-	-
	15-未滿 18 歲	157	41	116	16	4	12	141	37	104	-	-	-
	計	1,269	565	704	224	94	130	1,044	471	573	1	-	1
2018	0-未滿 3 歲	395	218	177	87	46	41	308	172	136	-	-	-
	3-未滿 6 歲	298	135	163	59	29	30	239	106	133	-	-	-
	6-未滿 9 歲	253	106	147	40	17	23	212	88	124	1	1	-
	9-未滿 12 歲	256	123	133	38	16	22	218	107	111	-	-	-
	12-未滿 15 歲	211	68	143	35	9	26	175	59	116	1	-	1
	15-未滿 18 歲	177	38	139	30	6	24	146	32	114	1	-	1
	計	1,590	688	902	289	123	166	1,298	564	734	3	1	2

年別	年齡	合計			繼續安置 (第 57 條 2 項前段)			延長安置 (第 57 條第 2 項後段)			停止或撤銷安置 (第 59 條第 3 項)		
		人次	男	女	人次	男	女	人次	男	女	人次	男	女
2019	0-未滿 3 歲	382	221	161	81	47	34	301	174	127	-	-	-
	3-未滿 6 歲	353	169	184	51	22	29	302	147	155	-	-	-
	6-未滿 9 歲	316	132	184	53	27	26	263	105	158	-	-	-
	9-未滿 12 歲	281	147	134	48	21	27	232	126	106	1	-	1
	12-未滿 15 歲	246	84	162	49	15	34	196	69	127	1	-	1
	15-未滿 18 歲	182	35	147	20	4	16	161	31	130	1	-	1
	計	1,760	788	972	302	136	166	1,455	652	803	3	-	3
2020	0-未滿 3 歲	469	253	216	102	53	49	367	200	167	-	-	-
	3-未滿 6 歲	501	241	260	63	27	36	438	214	224	-	-	-
	6-未滿 9 歲	421	174	247	58	25	33	363	149	214	-	-	-
	9-未滿 12 歲	321	156	165	49	25	24	272	131	141	-	-	-
	12-未滿 15 歲	347	107	240	71	16	55	276	91	185	-	-	-
	15-未滿 18 歲	203	47	156	32	3	29	171	44	127	-	-	-
	計	2,262	978	1,284	375	149	226	1,887	829	1,058	0	0	0
總計	0-未滿 3 歲	1,735	959	776	391	207	184	1,343	752	591	1	-	1
	3-未滿 6 歲	1,488	701	787	244	113	131	1,241	587	654	3	1	2
	6-未滿 9 歲	1,395	603	792	219	98	121	1,175	504	671	1	1	-
	9-未滿 12 歲	1,244	615	629	192	85	107	1,051	530	521	1	-	1
	12-未滿 15 歲	1,187	364	823	223	56	167	961	308	653	3	-	3
	15-未滿 18 歲	841	206	635	112	21	91	727	185	542	2	-	2
	總計	7,890	3,448	4,442	1,381	580	801	6,498	2,866	3,632	11	2	9

資料來源：司法院

說明：

1. 本表所稱地方法院，指有辦理家事事件之地方法院、少年及家事法院。
2. 本表係指地方法院終結之《兒少法》所定緊急安置通報法院、聲請法院裁定繼續安置、延長安置、停止或撤銷安置事件中，經法院裁定准許之人數，並提供分別按年齡、國籍及性別之統計資料。
3. 本表之國籍、年齡分析係介接自審判系統資料。
4. 本表人次係以地方法院審理終結之案件為據，可能有同一人歷經繼續及多次延長之情形，並可能在案件審理過程出現跨月或跨年度之情形。

2.依國籍

單位：人次

年別	國籍	合計			繼續安置 (第 57 條 2 項前段)			延長安置 (第 57 條第 2 項後段)			停止或撤銷安置 (第 59 條第 3 項)		
		人次	男	女	人次	男	女	人次	男	女	人次	男	女
2016	中華民國	4,120	1,725	2,395	839	361	478	3,275	1,362	1,913	6	2	4
	印尼	-	-	-	-	-	-	-	-	-	-	-	-
	日本	3	3	-	1	1	-	2	2	-	-	-	-
	菲律賓	2	2	-	-	-	-	2	2	-	-	-	-
	越南	-	-	-	-	-	-	-	-	-	-	-	-
	中國大陸	-	-	-	-	-	-	-	-	-	-	-	-
	其他外國籍	-	-	-	-	-	-	-	-	-	-	-	-
計	4,125	1,730	2,395	840	362	478	3,279	1,366	1,913	6	2	4	
2017	中華民國	4,545	1,993	2,552	915	383	532	3,627	1,610	2,017	3	-	3
	印尼	-	-	-	-	-	-	-	-	-	-	-	-
	日本	1	1	-	-	-	-	1	1	-	-	-	-
	菲律賓	4	4	-	-	-	-	4	4	-	-	-	-
	越南	1	-	1	-	-	-	1	-	1	-	-	-
	中國大陸	-	-	-	-	-	-	-	-	-	-	-	-
	其他外國籍	-	-	-	-	-	-	-	-	-	-	-	-
計	4,551	1,998	2,553	915	383	532	3,633	1,615	2,018	3	-	3	
2018	中華民國	4,931	2,214	2,717	901	410	491	4,027	1,803	2,224	3	1	2
	印尼	9	4	5	6	3	3	3	1	2	-	-	-
	日本	-	-	-	-	-	-	-	-	-	-	-	-
	菲律賓	1	1	-	-	-	-	1	1	-	-	-	-
	越南	-	-	-	-	-	-	-	-	-	-	-	-
	中國大陸	3	-	3	1	-	1	2	-	2	-	-	-
	其他外國籍	8	4	4	2	1	1	6	3	3	-	-	-
計	4,952	2,223	2,729	910	414	496	4,039	1,808	2,231	3	1	2	

年別	國籍	合計			繼續安置 (第57條2項前段)			延長安置 (第57條第2項後段)			停止或撤銷安置 (第59條第3項)		
		人次	男	女	人次	男	女	人次	男	女	人次	男	女
2019	中華民國	5,119	2,305	2,814	882	384	498	4,230	1,917	2,313	7	4	3
	印尼	7	-	7	3	-	3	4	-	4	-	-	-
	日本	-	-	-	-	-	-	-	-	-	-	-	-
	菲律賓	-	-	-	-	-	-	-	-	-	-	-	-
	越南	4	-	4	2	-	2	2	-	2	-	-	-
	中國大陸	4	-	4	-	-	-	4	-	4	-	-	-
	其他外國籍	21	4	17	3	-	3	18	4	14	-	-	-
	計	5,155	2,309	2,846	890	384	506	4,258	1,921	2,337	7	4	3
2020	中華民國	5,700	2,551	3,149	962	404	558	4,734	2,145	2,589	4	2	2
	印尼	7	-	7	1	-	1	6	-	6	-	-	-
	日本	-	-	-	-	-	-	-	-	-	-	-	-
	菲律賓	-	-	-	-	-	-	-	-	-	-	-	-
	越南	13	-	13	-	-	-	13	-	13	-	-	-
	中國大陸	3	1	2	-	-	-	3	1	2	-	-	-
	其他外國籍	19	10	9	10	10	-	9	-	9	-	-	-
	計	5,742	2,562	3,180	973	414	559	4,765	2,146	2,619	4	2	2
總計	中華民國	24,415	10,788	13,627	4,499	1,942	2,557	19,893	8,837	11,056	23	9	14
	印尼	23	4	19	10	3	7	13	1	12	-	-	-
	日本	4	4	-	1	1	-	3	3	-	-	-	-
	菲律賓	7	7	-	-	-	-	7	7	-	-	-	-
	越南	18	-	18	2	-	2	16	-	16	-	-	-
	中國大陸	10	1	9	1	-	1	9	1	8	-	-	-
	其他外國籍	48	18	30	15	11	4	33	7	26	-	-	-
	總計	24,525	10,822	13,703	4,528	1,957	2,571	19,974	8,856	11,118	23	9	14

資料來源：司法院

說明：

1. 本表所稱地方法院，指有辦理家事事件之地方法院、少年及家事法院。
2. 本表係指地方法院終結之《兒少法》所定緊急安置通報法院、聲請法院裁定繼續安置、延長安置、停止或撤銷安置事件中，經法院裁定准予之人數，並提供分別按年齡、國籍及性別之統計資料。
3. 本表之國籍、年齡分析係介接自審判系統資料。
4. 本表人次係以地方法院審理終結之案件為據，可能有同一人歷經繼續及多次延長之情形，並可能在案件審理過程出現跨月或跨年度之情形。

附件 5-7 (第 109 點) 兒少保護緊急安置個案之各類安置人次及比率

單位：人次，%

年別	總安置人次	親屬安置		家庭寄養		機構安置	
		人次	比率	人次	比率	人次	比率
2016	384	29	7.55	111	28.91	244	63.54
2017	404	28	6.93	125	30.94	251	62.13
2018	435	48	11.03	113	25.98	274	62.99
2019	661	79	11.95	146	22.09	436	65.96
2020	795	41	5.16	209	26.29	545	68.55

資料來源：衛生福利部

附件 5-8 (第 109 點) 兒少保護繼續安置個案之各類安置人次及比率

單位：人次，%

年別	總安置人次	親屬安置		家庭寄養		機構安置	
		人次	比率	人次	比率	人次	比率
2016	858	58	6.76	335	39.04	465	54.20
2017	643	48	7.47	295	45.88	300	46.66
2018	490	41	8.37	151	30.82	298	60.82
2019	589	46	7.81	163	27.67	380	64.52
2020	766	47	6.14	223	29.11	496	64.75

資料來源：衛生福利部

附件 5-9 (第 110 點) 各地方警政機關引用《兒少法》第 70-1 條相關數據

單位：場，件

年度	參與不定期討論會議 (場次)	共同討論訪視困難或 拒絕訪視個案	強制執行進入個案
2019	16	10	0
2020	68	34	3

資料來源：內政部

說明：

1. 《兒少法》第 70-1 條係於 2019 年 4 月 24 日修正施行，爰本表僅統計 2019 至 2020 年。
2. 2020 年 3 件強制進入個案於臺北市、新北市及高雄市，均為社政發動，警政執行。

附件 5-10 (第 111 點)《社安網計畫》兒少保護整體概念圖示

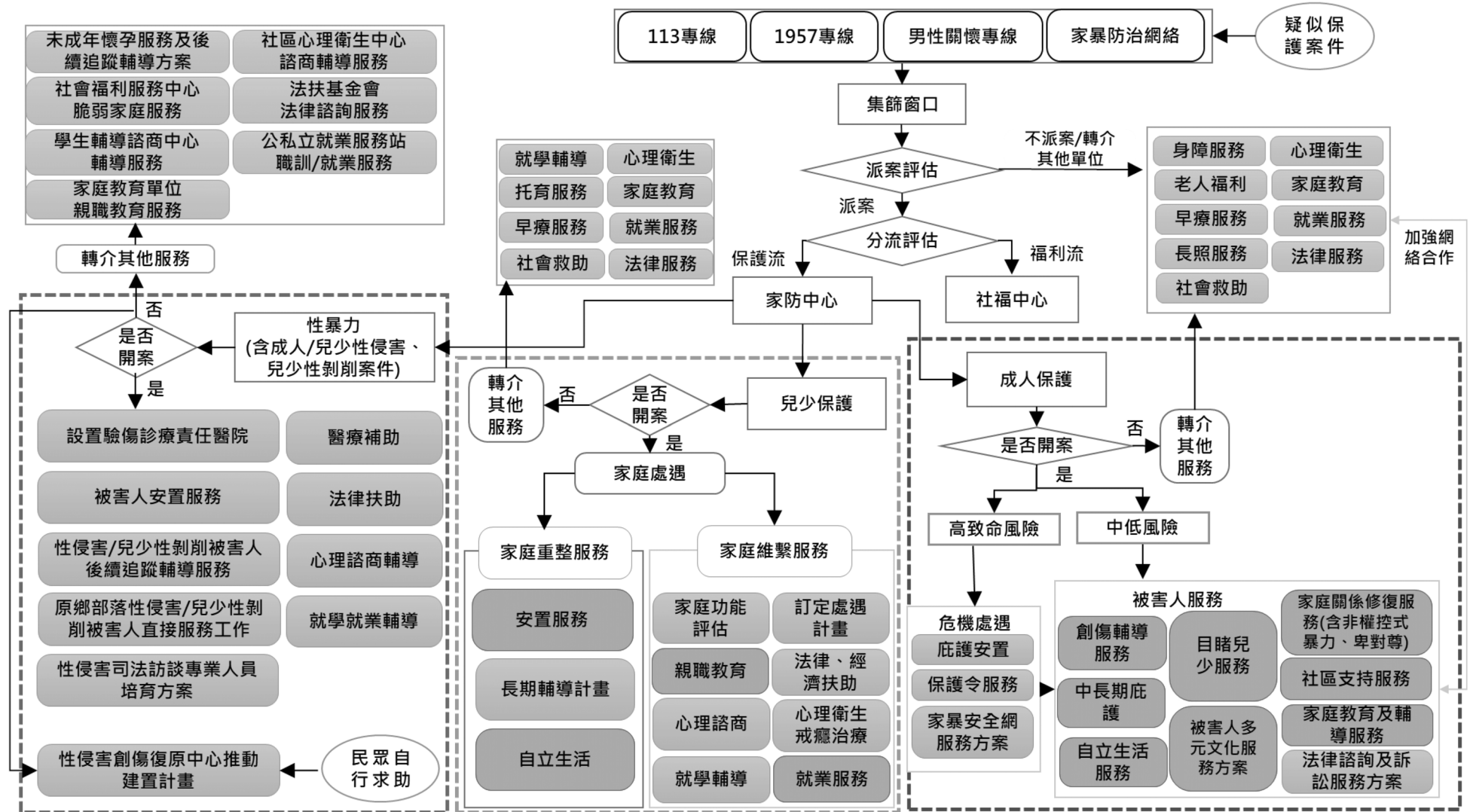

資料來源：衛生福利部

附件 5-11 (第 112 點)《社安網計畫》分年人力需求一覽表

單位：人

計畫項目		年別		
		2018	2019	2020
《社安網計畫》 新增人力	社會福利服務中心人力	615	958	1,154
	脫貧方案家庭服務人力	42	80	83
	整合保護性服務及因應高度風險 個案新增保護社工人力	176	342	498
	兒少保護醫療整合中心人力	8	8	8
	加害人合併精神疾病 (含自殺企圖)服務人力	106	214	283
	加害人處遇協調服務人力	41	66	88
	少年偏差行為及虞犯輔導人力	31	31	31
充實地方政府社工人力配置及進用計畫人力		876	876	876
總計		1,895	2,575	3,021

資料來源：衛生福利部

說明：《社安網計畫》於 2018 年 2 月 26 日核定，爰本表僅呈現 2018 年至 2020 年統計。

附件 5-12 (第 113 點) 高風險家庭處遇服務統計

單位：個，家庭數，人

年別	承辦服務之 民間團體數	社工人數	接案訪視家庭數	開案服務家庭數	納入輔導兒少人數
2016	79	218	27,758	11,182	18,648
2017	77	218	25,630	10,337	19,010
2018	53	147	24,399	8,056	16,422

資料來源：衛生福利部

說明：配合行政院 2018 年 2 月 26 日核定《社安網計畫》，整合兒少保護與兒少高風險家庭服務，自 2019 年 1 月 1 日將屬高度風險家庭納入保護服務範疇，屬中低度風險家庭由社會福利服務中心服務。輔導原承辦兒少高風險家庭服務之民間團體，漸進式轉型辦理多元化與專精化家庭服務方案。綜上因素，2018 年兒少高風險家庭服務數、團體數及社工人數相較前年度降低。

附件 5-13 (第 113 點) 脆弱家庭服務統計

單位：處，人，家庭數

年別	社會福利服務 中心布建數	社工人數	脆弱家庭受理服務數		
			受理通報總數	諮詢或關懷服務	脆弱家庭服務
2019	131	685	67,145	29,326	37,819
2020	139	906	86,460	45,641	40,819

資料來源：衛生福利部

說明：「社會安全網關懷 e 起來線上通報求助平臺」於 2019 年正式受理通報，故脆弱家庭受理通報與服務數自 2019 年起開始統計。

附件 5-14 (第 113 點)《兒少及家庭社區支持服務方案》(守護家庭小衛星)辦理情形

單位：件，元，人次

年別	弱勢兒少社區照顧			《兒少及家庭社區支持服務方案》 (守護家庭小衛星)		
	件數	補助金額	服務人次	件數	補助金額	服務人次
2016	49	16,902,000	743,739	-	-	-
2017	39	14,465,500	400,287	85	8,968,000	322,326
2018	40	12,637,000	701,852	104	23,864,456	399,529
2019	併入《脆弱家庭社區支持服務方案》			135	37,836,088	794,846
2020				176	45,020,056	1,586,362

資料來源：衛生福利部

說明：《脆弱家庭社區支持服務方案》(守護家庭小衛星)自 2017 年開辦；「弱勢兒少社區照顧」自 2019 年起併入《脆弱家庭社區支持服務方案》(守護家庭小衛星)，2021 年修正方案名稱為《兒少及家庭社區支持服務方案》(守護家庭小衛星)。

附件 5-15 (第 113 點)《6 歲以下弱勢兒童主動關懷方案》服務統計

單位：人

年別	已關懷人數	疑有兒少保護情事，主管機關需依法介入調查	需列入脆弱家庭追蹤評估	其他資源轉介	不需社工後續處遇	其他
2016	23,265	69	493	1,379	18,969	2,355
2017	1,209	3	26	49	785	346
2018	1,252	9	48	84	747	364
2019	1,631	5	62	66	1,008	490
2020	1,302	5	99	71	793	334

資料來源：衛生福利部

說明：依歷年實際執行經驗，2016 年重新檢討本方案，考量《社會救助法》規定地方政府對經濟弱勢個案應派員訪視，為避免因重複訪視造成人力資源重複耗費及對案家的頻繁打擾，爰自 2017 年起關懷對象刪除「領有低收入戶兒童生活扶助或弱勢兒童及少年生活扶助者、馬上關懷、急難救助者」，回歸救助系統協助，如有發現高風險家庭情形則循《兒少法》第 54 條規定機制進行通報。另為加強查訪行方不明兒童，另增列「戶政機關逕遷戶籍至戶政事務所者」為關懷對象。

附件 5-16 (第 114 點)《兒少保護區域醫療整合中心計畫》辦理情形

單位：件數，場次，人次

年別	驗傷評估 (件數)	身心治療 (件數)	家長親職 衛教服務 (件數)	辦理教育訓練、 個案研討或 聯繫會議 (場次)	辦理教育訓練、 個案研討或 聯繫會議 (參與人次)
2018 年 7 月-12 月	110	29	-	131	4,903
2019	167	77	-	248	9,373
2020	186	190	370	236	5,938

資料來源：衛生福利部

說明：

1. 《兒少保護區域醫療整合中心計畫》於 2018 年 7 月核定，故本表僅提供 2018 年 7 月至 2020 年之統計資料。
2. 自 2018 年 7 月起補助成立 7 家「兒少保護區域醫療整合中心」，按健保 6 大分區，臺北區補助臺灣大學醫學院附設醫院、亞東紀念醫院，北區補助林口長庚醫院，中區補助中國醫藥大學兒童醫院，南區補助成功大學醫學院附設醫院，高屏區補助高雄醫學大學附設醫院，東區補助花蓮慈濟醫院，以兼顧區域衡平性及服務就近性。
3. 提供家長親職教育衛教服務於 2020 年始新增《兒少保護區域醫療整合中心計畫》內，爰統計數據僅有 2020 年。

附件 5-17 (第 116 點) 地方政府駐法院家事服務中心提供之家事事件「陪同出庭」執行概況統計表

單位：人次

年別	總計
2016	2,100
2017	3,119
2018	2,755
2019	3,406
2020	3,196

資料來源：司法院

說明：

1. 統計表為彙整各地方政府駐法院家事服務中心家事事件「陪同出庭」執行情形。
2. 統計資料庫未區分少年與成年，僅年度統計。

附件 5-18 (第 119 點) iWIN 網路內容防護機構接獲民眾申訴兒少性私密影像外流案件統計

單位：件，%

年別	申訴件數	已移除相關內容比率
2018	16	100
2019	16	100
2020	62	98.46

資料來源：國家通訊傳播委員會

說明：

1. 尚未移除之網頁均為境外平臺，iWIN 除將持續溝通外，均列入兒少不宜接取之黑名單。
2. iWIN 自 2018 年起受理民眾申訴兒少性私密影像外流案件，爰僅提供 2018 至 2020 年。

附件 5-19 (第 120 點) 各直轄市、縣(市)政府查緝兒少性剝削案件、犯罪嫌疑人及救援人數

單位：件，人

年別	查獲案件	犯罪嫌疑人	各警察機關救援人數
2017	2,948	3,081	715
2018	700	848	497
2019	765	996	720
2020	840	1,062	908

資料來源：內政部

說明：

1. 《兒少性剝削條例》於 2017 年修正施行，故本表提供 2017 年以後之統計資料。
2. 2017 年《兒少性剝削案件》查緝數據大幅增加，係因該年 7 至 8 月暑期青春專案將《兒少性剝削條例》第 36 條至第 40 條等散布性交、猥褻圖片或訊息之案件納入評比項目；為提升是類案件偵辦品質，2018 年及 2019 年青春專案再將散布兒少性剝削影(圖)像修正為經檢察官聲請羈押始予以核分，致使數據下降。

附件 5-20 (第 120 點) 地方檢察署辦理違反《兒少性剝削條例》案件偵查終結情形

單位：人

年別	項目	合計	起訴	緩起訴處分	不起訴處分	其他
2017	第 31 條	383	45	32	269	37
	第 32 條	281	114	1	117	49
	第 33 條	37	4	-	30	3
	第 35 條	2	-	-	2	-
	第 36 條	120	74	8	25	13
	第 38 條	1,028	72	406	457	93
	第 40 條	1,710	201	136	1,053	320
	第 45 條	-	-	-	-	-
	其他法條	4	2	-	2	-
	總計	3,565	512	583	1,955	515
2018	第 31 條	288	50	59	165	14
	第 32 條	325	120	2	185	18
	第 33 條	13	7	-	5	1
	第 35 條	7	3	-	1	3
	第 36 條	174	129	6	28	11
	第 38 條	141	23	30	73	15
	第 40 條	601	51	50	413	87
	第 45 條	29	15	1	11	2
	其他法條	5	4	-	1	-
	總計	1,583	402	148	882	151
2019	第 31 條	119	14	12	79	14
	第 32 條	261	119	5	112	25
	第 33 條	20	8	-	9	3
	第 35 條	16	11	-	5	-
	第 36 條	215	164	5	22	24
	第 38 條	76	12	21	29	14
	第 40 條	395	35	35	265	60
	第 45 條	309	182	21	93	13
	其他法條	9	4	-	5	-
	總計	1,420	549	99	619	153
2020	第 31 條	113	20	9	62	22
	第 32 條	171	114	5	42	10
	第 33 條	21	11	-	7	3
	第 35 條	4	-	-	3	1
	第 36 條	335	225	10	53	47
	第 38 條	135	41	25	47	22
	第 40 條	160	15	10	96	39
	第 45 條	164	74	16	66	8
	其他法條	4	3	-	-	1
	總計	1,107	503	75	376	153

資料來源：法務部

說明：

1. 自 2017 年 1 月 1 日起《兒童及少年性交易防制條例》名稱修正為《兒童及少年性剝削防制條例》。
2. 起訴包含通常程序提起公訴及聲請簡易判決處刑；其他包括移送調解、通緝、移轉管轄、移送法院併案審理、改作自訴及其他簽結等。
3. 其他法條包含第 34、39、42、43 條。
4. 分析發現，違反《兒少性剝削條例》案件偵查終結 9,249 人中，以不起訴處分占 48.9% 最多，起訴比率自 2017 年起逐年上升且於 2020 年（占 45.4%）已高於不起訴處分（占 34.0%）；不起訴理由則有 97% 為犯罪嫌疑不足。經檢視 2020 年不起訴處分書，以犯罪嫌疑不足為不起訴處分之理由者，經研析有下列情形：
 - (1) 依據卷內事證，不能確認影片內容為兒少，或無法確認被告主觀上知悉被害人年紀，故難以認定被告具主觀犯意。
 - (2) 與法條客觀構成要件不符。
 - (3) 在論壇刊登訊息，但該論壇已設警示，未滿 18 歲不得進入，過去法院也曾以此為由，判決無罪。
 - (4) 被告有不在場證明或無法確認警方移送之被告即為行為人。
 - (5) 被害人指訴內容與客觀證據不符。

附件 5-21 (第 120 點) 地方法院刑事第一審訴訟案件被告違反《兒少性剝削條例》第 31 條至第 40 條、第 42 條與第 45 條之裁判結果

單位：人

年別	違反法條	人數	裁判結果																									
			科刑情形														免除其刑	無罪	免訴	不受理	管轄錯誤	通緝	撤回	駁回	其他			
			合計	死刑	無期徒刑	有期徒刑																				拘役	罰金	
						小計	6 月以下	逾 6 月至 1 年以下	逾 1 年至 2 年以下	逾 2 年至 3 年以下	逾 3 年至 5 年以下	逾 5 年至 7 年以下	逾 7 年至 10 年以下	逾 10 年至 15 年以下	逾 15 年													
2017	第 31 條	9	7	-	-	2	2	-	-	-	-	-	-	-	-	5	-	-	2	-	-	-	-	-	-	-		
	第 32 條	26	26	-	-	26	-	2	4	2	18	-	-	-	-	-	-	-	-	-	-	-	-	-	-	-	-	
	第 33 條	2	2	-	-	2	-	-	-	-	-	-	-	2	-	-	-	-	-	-	-	-	-	-	-	-	-	
	第 34 條	-	-	-	-	-	-	-	-	-	-	-	-	-	-	-	-	-	-	-	-	-	-	-	-	-	-	
	第 35 條	-	-	-	-	-	-	-	-	-	-	-	-	-	-	-	-	-	-	-	-	-	-	-	-	-	-	
	第 36 條	24	24	-	-	24	7	9	6	1	1	-	-	-	-	-	-	-	-	-	-	-	-	-	-	-	-	
	第 37 條	-	-	-	-	-	-	-	-	-	-	-	-	-	-	-	-	-	-	-	-	-	-	-	-	-	-	-
	第 38 條	34	33	-	-	33	33	-	-	-	-	-	-	-	-	-	-	-	1	-	-	-	-	-	-	-	-	-
	第 39 條	-	-	-	-	-	-	-	-	-	-	-	-	-	-	-	-	-	-	-	-	-	-	-	-	-	-	-
	第 40 條	111	107	-	-	107	107	-	-	-	-	-	-	-	-	-	-	-	4	-	-	-	-	-	-	-	-	-
	第 42 條	-	-	-	-	-	-	-	-	-	-	-	-	-	-	-	-	-	-	-	-	-	-	-	-	-	-	-
第 45 條	-	-	-	-	-	-	-	-	-	-	-	-	-	-	-	-	-	-	-	-	-	-	-	-	-	-	-	
總計	206	199	-	-	194	149	11	10	3	19	-	-	2	-	5	-	-	7	-	-	-	-	-	-	-	-	-	
2018	第 31 條	9	9	-	-	5	5	-	-	-	-	-	-	-	4	-	-	-	-	-	-	-	-	-	-	-	-	
	第 32 條	61	57	-	-	57	1	1	30	1	24	-	-	-	-	-	-	1	3	-	-	-	-	-	-	-	-	
	第 33 條	-	-	-	-	-	-	-	-	-	-	-	-	-	-	-	-	-	-	-	-	-	-	-	-	-	-	
	第 34 條	-	-	-	-	-	-	-	-	-	-	-	-	-	-	-	-	-	-	-	-	-	-	-	-	-	-	
	第 35 條	1	-	-	-	-	-	-	-	-	-	-	-	-	-	-	-	-	-	-	-	-	1	-	-	-	-	

年別	違反 法條	人 數	裁判結果																								
			科刑情形														免 除 其 刑	無 罪	免 訴	不 受 理	管 轄 錯 誤	通 緝	撤 回	駁 回	其 他		
			合 計	死 刑	無 期 徒 刑	有 期 徒 刑																				拘 役	罰 金
						小 計	6 月 以 下	逾 6 月 至 1 年 以 下	逾 1 年 至 2 年 以 下	逾 2 年 至 3 年 以 下	逾 3 年 至 5 年 以 下	逾 5 年 至 7 年 以 下	逾 7 年 至 10 年 以 下	逾 10 年 至 15 年 以 下	逾 15 年												
2018	第 36 條	48	48	-	-	48	12	9	16	-	2	-	9	-	-	-	-	-	-	-	-	-	-	-	-	-	
	第 37 條	-	-	-	-	-	-	-	-	-	-	-	-	-	-	-	-	-	-	-	-	-	-	-	-	-	
	第 38 條	49	45	-	-	45	42	3	-	-	-	-	-	-	-	-	-	4	-	-	-	-	-	-	-	-	
	第 39 條	-	-	-	-	-	-	-	-	-	-	-	-	-	-	-	-	-	-	-	-	-	-	-	-	-	
	第 40 條	79	69	-	-	69	69	-	-	-	-	-	-	-	-	-	-	5	1	1	-	2	1	-	-	-	
	第 42 條	-	-	-	-	-	-	-	-	-	-	-	-	-	-	-	-	-	-	-	-	-	-	-	-	-	
	第 45 條	1	1	-	-	1	1	-	-	-	-	-	-	-	-	-	-	-	-	-	-	-	-	-	-	-	
	總計	248	229	-	-	225	130	13	46	1	26	-	9	-	-	4	-	-	10	4	1	-	3	1	-	-	
2019	第 31 條	38	15	-	-	13	13	-	-	-	-	-	-	-	2	-	-	23	-	-	-	-	-	-	-	-	
	第 32 條	54	46	-	-	46	1	4	18	3	20	-	-	-	-	-	-	7	-	-	-	1	-	-	-		
	第 33 條	6	6	-	-	6	-	-	1	-	1	1	2	1	-	-	-	-	-	-	-	-	-	-	-	-	
	第 34 條	-	-	-	-	-	-	-	-	-	-	-	-	-	-	-	-	-	-	-	-	-	-	-	-	-	
	第 35 條	1	1	-	-	1	-	-	-	-	-	-	1	-	-	-	-	-	-	-	-	-	-	-	-	-	
	第 36 條	91	89	-	-	89	13	11	29	3	13	-	20	-	-	-	-	1	-	-	-	1	-	-	-	-	
	第 37 條	-	-	-	-	-	-	-	-	-	-	-	-	-	-	-	-	-	-	-	-	-	-	-	-	-	
	第 38 條	15	14	-	-	14	13	1	-	-	-	-	-	-	-	-	-	1	-	-	-	-	-	-	-	-	
	第 39 條	-	-	-	-	-	-	-	-	-	-	-	-	-	-	-	-	-	-	-	-	-	-	-	-	-	
	第 40 條	31	24	-	-	24	24	-	-	-	-	-	-	-	-	-	-	1	6	-	-	-	-	-	-	-	
	第 42 條	-	-	-	-	-	-	-	-	-	-	-	-	-	-	-	-	-	-	-	-	-	-	-	-	-	
	第 45 條	56	53	-	-	53	53	-	-	-	-	-	-	-	-	-	-	-	-	-	-	-	1	2	-	-	
總計	292	248	-	-	246	117	16	48	6	34	1	23	1	-	2	-	1	38	-	-	-	3	2	-	-		

年別	違反 法條	人 數	裁判結果																												
			科刑情形														免 除 其 刑	無 罪	免 訴	不 受 理	管 轄 錯 誤	通 緝	撤 回	駁 回	其 他						
			合 計	死 刑	無 期 徒 刑	有 期 徒 刑																				拘 役	罰 金				
						小 計	6 月 以 下	逾 6 月 至 1 年 以 下	逾 1 年 至 2 年 以 下	逾 2 年 至 3 年 以 下	逾 3 年 至 5 年 以 下	逾 5 年 至 7 年 以 下	逾 7 年 至 10 年 以 下	逾 10 年 至 15 年 以 下	逾 15 年																
2020	第 31 條	8	7	-	-	4	4	-	-	-	-	-	-	-	-	3	-	-	1	-	-	-	-	-	-	-	-	-			
	第 32 條	77	68	-	-	68	1	12	16	2	35	2	-	-	-	-	-	-	5	-	-	-	4	-	-	-	-	-			
	第 33 條	3	3	-	-	3	-	-	-	-	-	-	1	2	-	-	-	-	-	-	-	-	-	-	-	-	-	-	-		
	第 34 條	-	-	-	-	-	-	-	-	-	-	-	-	-	-	-	-	-	-	-	-	-	-	-	-	-	-	-	-		
	第 35 條	2	-	-	-	-	-	-	-	-	-	-	-	-	-	-	-	-	2	-	-	-	-	-	-	-	-	-	-		
	第 36 條	146	141	-	-	141	5	21	59	7	30	-	19	-	-	-	-	-	3	-	1	-	1	-	-	-	-	-	-	-	
	第 37 條	-	-	-	-	-	-	-	-	-	-	-	-	-	-	-	-	-	-	-	-	-	-	-	-	-	-	-	-	-	
	第 38 條	21	18	-	-	18	17	1	-	-	-	-	-	-	-	-	-	-	-	-	3	-	-	-	-	-	-	-	-	-	
	第 39 條	-	-	-	-	-	-	-	-	-	-	-	-	-	-	-	-	-	-	-	-	-	-	-	-	-	-	-	-	-	-
	第 40 條	19	15	-	-	15	15	-	-	-	-	-	-	-	-	-	-	-	3	-	-	-	-	1	-	-	-	-	-	-	
	第 42 條	-	-	-	-	-	-	-	-	-	-	-	-	-	-	-	-	-	-	-	-	-	-	-	-	-	-	-	-	-	-
	第 45 條	83	77	-	-	77	77	-	-	-	-	-	-	-	-	-	-	-	-	2	-	-	-	4	-	-	-	-	-	-	-
	總計	359	329	-	-	326	119	34	75	9	65	2	20	2	-	3	-	-	16	-	4	-	9	1	-	-	-	-	-	-	-

資料來源：司法院

說明：

1. 本表資料範圍係地方法院刑事訴訟第一審案件終結，且被告最重罪違反《兒少性剝削條例》第 31 條至第 40 條、第 42 條與第 45 條者，並呈現其裁判結果。
2. 《兒少性剝削條例》於 2017 年 1 月 1 日修正施行，故僅提供 2017 年至 2020 年之統計資料。

附件 5-22 (第 121 點) 地方法院家事非訟安置事件終結准予之人數-依《兒少性剝削條例》

1.依年齡

單位：人

年別	年齡	合計			聲請安置於短期收容中心或適當處所			繼續安置			延長安置			停或撤銷安置		
		人數	男	女	人數	男	女	人數	男	女	人數	男	女	人數	男	女
2017	0-未滿 3 歲	1	-	1	-	-	-	1	-	1	-	-	-	-	-	-
	3-未滿 6 歲	1	-	1	-	-	-	1	-	1	-	-	-	-	-	-
	6-未滿 9 歲	-	-	-	-	-	-	-	-	-	-	-	-	-	-	-
	9-未滿 12 歲	-	-	-	-	-	-	-	-	-	-	-	-	-	-	-
	12-未滿 15 歲	11	1	10	9	1	8	1	-	1	1	-	1	-	-	-
	15-未滿 18 歲	42	1	41	11	-	11	18	1	17	13	-	13	-	-	-
	計	55	2	53	20	1	19	21	1	20	14	-	14	-	-	-
2018	0-未滿 3 歲	-	-	-	-	-	-	-	-	-	-	-	-	-	-	-
	3-未滿 6 歲	-	-	-	-	-	-	-	-	-	-	-	-	-	-	-
	6-未滿 9 歲	-	-	-	-	-	-	-	-	-	-	-	-	-	-	-
	9-未滿 12 歲	-	-	-	-	-	-	-	-	-	-	-	-	-	-	-
	12-未滿 15 歲	14	-	14	5	-	5	5	-	5	4	-	4	-	-	-
	15-未滿 18 歲	28	-	28	10	-	10	9	-	9	9	-	9	-	-	-
	計	42	-	42	15	-	15	14	-	14	13	-	13	-	-	-
2019	0-未滿 3 歲	-	-	-	-	-	-	-	-	-	-	-	-	-	-	-
	3-未滿 6 歲	2	1	1	-	-	-	-	-	-	2	1	1	-	-	-
	6-未滿 9 歲	-	-	-	-	-	-	-	-	-	-	-	-	-	-	-
	9-未滿 12 歲	-	-	-	-	-	-	-	-	-	-	-	-	-	-	-
	12-未滿 15 歲	21	2	19	10	1	9	8	1	7	3	-	3	-	-	-
	15-未滿 18 歲	25	-	25	11	-	11	8	-	8	6	-	6	-	-	-
	計	48	3	45	21	1	20	16	1	15	11	1	10	-	-	-

年別	年齡	合計			聲請安置於短期收容中心或適當處所			繼續安置			延長安置			停或撤銷安置		
		人數	男	女	人數	男	女	人數	男	女	人數	男	女	人數	男	女
2020	0-未滿3歲	2	1	1	-	-	-	1	-	1	1	1	-	-	-	-
	3-未滿6歲	-	-	-	-	-	-	-	-	-	-	-	-	-	-	-
	6-未滿9歲	-	-	-	-	-	-	-	-	-	-	-	-	-	-	-
	9-未滿12歲	2	-	2	-	-	-	-	-	-	2	-	2	-	-	-
	12-未滿15歲	22	-	22	10	-	10	7	-	7	5	-	5	-	-	-
	15-未滿18歲	43	2	41	14	1	13	13	-	13	15	-	15	1	1	-
	計	69	3	66	24	1	23	21	-	21	23	1	22	1	1	-
總計	0-未滿3歲	3	1	2	-	-	-	2	-	2	1	1	-	-	-	-
	3-未滿6歲	3	1	2	-	-	-	1	-	1	2	1	1	-	-	-
	6-未滿9歲	-	-	-	-	-	-	-	-	-	-	-	-	-	-	-
	9-未滿12歲	2	-	2	-	-	-	-	-	-	2	-	2	-	-	-
	12-未滿15歲	68	3	65	34	2	32	21	1	20	13	-	13	-	-	-
	15-未滿18歲	138	3	135	46	1	45	48	1	47	43	-	43	1	1	-
	總計	214	8	206	80	3	77	72	2	70	61	2	59	1	1	-

資料來源：司法院

說明：

1. 本表所稱地方法院，指有辦理家事事件之地方法院、少年及家事法院。
2. 本表係指地方法院終結之《兒少性剝削條例》所定聲請法院裁定繼續安置、安置於中途學校等、停止安置事件中，經法院裁定准許之人數，並提供分別按年齡、國籍及性別之統計資料。
3. 本表之國籍、年齡分析係介接自審判系統資料。
4. 《兒少性剝削條例》於2017年1月1日修正施行，故僅提供2017年至2020年之統計資料。

2.依國籍

單位：人

年別	國籍	總計			聲請安置於短期收容中心或適當處所			繼續安置			延長安置			停止或撤銷安置		
		人數	男	女	人數	男	女	人數	男	女	人數	男	女	人數	男	女
2017	中華民國	303	11	292	99	4	95	138	5	133	64	2	62	2	-	2
	越南	-	-	-	-	-	-	-	-	-	-	-	-	-	-	-
	計	303	11	292	99	4	95	138	5	133	64	2	62	2	-	2
2018	中華民國	297	6	291	95	1	94	111	3	108	85	2	83	6	-	6
	越南	3	-	3	-	-	-	3	-	3	-	-	-	-	-	-
	計	300	6	294	95	1	94	114	3	111	85	2	83	6	-	6
2019	中華民國	278	7	271	71	2	69	108	3	105	98	2	96	1	-	1
	越南	8	-	8	1	-	1	5	-	5	2	-	2	-	-	-
	計	286	7	279	72	2	70	113	3	110	100	2	98	1	-	1
2020	中華民國	263	10	253	68	2	66	82	5	77	110	2	108	3	1	2
	越南	5	-	5	3	-	3	2	-	2	-	-	-	-	-	-
	計	268	10	258	71	2	69	84	5	79	110	2	108	3	1	2
總計	中華民國	1,141	34	1,107	333	9	324	439	16	423	357	8	349	12	1	11
	越南	16	-	16	4	-	4	10	-	10	2	-	2	-	-	-
	合計	1,157	34	1,123	337	9	328	449	16	433	359	8	351	12	1	11

資料來源：司法院

說明：

1. 本表所稱地方法院，指有辦理家事事件之地方法院、少年及家事法院。
2. 本表係指地方法院終結之《兒少性剝削條例》所定緊急安置通報法院、聲請法院裁定繼續安置、延長安置、停止或撤銷安置事件中，經法院裁定准許之人數，並提供分別按年齡、國籍及性別之統計資料。
3. 本表之國籍、年齡分析係介接自審判系統資料。
4. 《兒少性剝削條例》於2017年1月1日修正施行，故僅提供2017年至2020年之統計資料。

附件 5-23 (第 126 點) 各級學校依《性別平等教育法》調查性侵害及性騷擾案件被害人屬實人數

單位：人

年別	類別	性別	總計	合計	國小	國中	高中職	特殊教育學校
2016	性侵害屬實	男	290	76	26	41	9	0
		女		214	34	131	47	2
	性騷擾屬實	男	1,664	384	102	200	75	7
		女		1,280	238	714	316	12
2017	性侵害屬實	男	256	69	16	28	16	9
		女		187	40	103	37	7
	性騷擾屬實	男	1,668	367	103	185	71	8
		女		1,301	277	659	346	19
2018	性侵害屬實	男	268	85	23	40	19	3
		女		183	53	94	35	1
	性騷擾屬實	男	1,775	366	118	168	75	5
		女		1,409	280	679	445	5
2019	性侵害屬實	男	226	58	10	30	16	2
		女		168	42	87	39	0
	性騷擾屬實	男	2,010	487	100	247	132	8
		女		1,523	249	769	491	14
2020	性侵害屬實	男	233	64	9	37	15	3
		女		169	26	90	47	6
	性騷擾屬實	男	2,257	569	133	253	174	9
		女		1,688	281	830	562	15

資料來源：教育部

說明：

1. 本表資料為「學校進行校安通報後，依性別平等教育法處理且調查屬實之事件」。
2. 「高中」係指《高級中等教育法》第 5 條規定之「高級中等學校」。

附件 5-24 (第 129 點) 高級中等以下學校教師因違法處罰(體罰)事件受行政處分情形

單位：人次

年度	學制	國小	國中	高級中等學校
	2016		133	70
2017		111	55	31
2018		104	56	34
2019		124	53	39
2020		159	68	38

資料來源：教育部

附件 5-25 (第 130 點) 校園生活問卷－學生被體罰調查 (未曾受體罰比率)

單位：%

調查期間	國中	國小	合計
2017 年 2 月-6 月	97.24	97.04	97.13
2017 年 9 月-2018 年 1 月	98.47	98.31	98.38
2018 年 2 月-6 月	99.01	98.30	98.65
2018 年 9 月-2019 年 1 月	98.85	98.31	98.56
2019 年 2 月-6 月	98.79	98.87	98.83
2019 年 9 月-2020 年 1 月	99.15	98.58	98.83
2020 年 2 月-6 月	98.74	98.64	98.69
2020 年 9 月-2021 年 1 月	99.07	99.60	99.29
2021 年 2 月-6 月	99.41	99.74	99.56

資料來源：教育部

說明：

1. 上表數據是校園內學生「從未被體罰或被處罰要做某些特定動作」的比率，以 2020 年 9 月至 2021 年 1 月為例，有 99.29% 的學生回饋在本學期間均未受到教師體罰，亦即仍有 0.71% 的學生疑似有受教師體罰之情事存在。
2. 由直轄市政府教育局、縣（市）政府以隨機取樣方式，各地方政府至少抽測轄內 10 分之 1 學校，30 班以下學校每年級抽測 1 班，31 至 60 班學校每年級抽測 2 班，61 班以上學校每年級抽測 3 班。
3. 抽測對象：五年級至九年級學生。

附件 5-26 (第 130 點) 違反《幼照法》體罰、不當管教或性騷擾之裁罰統計

單位：人

年別	總計	體罰	不當管教	性騷擾
2018	0	0	0	0
2019	10	5	5	0
2020	6	2	4	0

資料來源：教育部

說明：

1. 《幼照法》於 2018 年 6 月 27 總統公布全文修正，新增第 46 條規定略以，「教保服務機構之負責人或其他服務人員，違反第 25 條第 1 項規定者，除有兒童及少年福利與權益保障法第 49 條規定之行為依該法第 97 條規定處罰外，應依下列規定處罰負責人或其他服務人員，並公布行為人之姓名及機構名稱：一、體罰：處新臺幣 6 萬元以上 50 萬元以下罰鍰。二、性騷擾：處新臺幣 6 萬以上 30 萬元以下罰鍰。三、不當管教：處新臺幣 6,000 元以上 3 萬元以下罰鍰。」爰本表自 2018 年 6 月 27 日起進行統計。
2. 本表裁罰依據《幼照法》第 46 條規定。

附件 5-27 (第 135 點) 校園內推動修復式正義辦理情形

年別	辦理內容
2016	辦理校園霸凌修復和解圈工作坊 5 場次、校園霸凌事件處遇之和解會談工作研習 1 場次、防制校園霸凌理論與實務研討會 3 場次。
2017	辦理修復式正義處遇作為工作坊 2 場次、理論與實務研討會 3 場次、校園宣導 12 場次、家長論壇 2 場次。
2018	辦理世界人權日修復式正義跨領域教案發表工作坊 (研發 3 份教案) 1 場次、處遇作為工作坊 5 場次、提升教師人權法治知能研習 2 場次、理論與實務研討會 3 場次、初進階工作坊 2 場次、校園宣導 33 場次及家長論壇 5 場次。
2019	辦理運用修復式正義處理校園事件說明會 1 場次、初進階工作坊 13 場次、各項教學資源之推廣活動 4 場次、教師增能研習工作坊 11 場次、校園宣導 77 場次及家長論壇 6 場次。
2020	辦理防制校園霸凌校長研習會 2 場次、校園霸凌事件調查人員知能研習 3 場次、防制校園霸凌校園宣導 13 場次、防制校園霸凌處遇作為工作坊 5 場次、防制校園霸凌理論與實務研討會暨世界咖啡館論壇 2 場次及橄欖枝行動方案辦理家長論壇 4 場次。

資料來源：教育部

附件 5-28 (第 135 點) 各學制校園霸凌通報及確認件數統計

單位：件

年別		總計	高中職 (含特殊教育學校)	國中	國小
2016	通報	607 (91)	127 (11)	205 (48)	275 (32)
	確認	167 (26)	38 (10)	74 (9)	55 (7)
2017	通報	599 (114)	130 (22)	185 (53)	284 (39)
	確認	145 (32)	24 (12)	67 (14)	54 (6)
2018	通報	563 (104)	132 (20)	190 (40)	241 (44)
	確認	170 (35)	42 (11)	70 (13)	58 (11)
2019	通報	792 (139)	180 (32)	244 (61)	368 (46)
	確認	210 (31)	57 (10)	84 (8)	69 (13)
2020 (1月-7月20日)	通報	502 (100)	116 (24)	176 (38)	210 (38)
	確認	126 (20)	34 (2)	61 (15)	31 (3)
2020 (7月21日-12月)	通報	520 (142)	114 (27)	199 (64)	207 (51)
	確認	98 (33)	12 (6)	55 (21)	31 (6)

資料來源：教育部

說明：

1. 《校園霸凌防制準則》第 13 條規定，「任何人知悉前項事件時，得依規定程序向學校檢舉之。或學校經大眾傳播媒體、警政機關、醫療或衛生福利機關（構）等之報導、通知或陳情而知悉者，視同檢舉。」相關疑似校園霸凌事件經檢舉，學校即依前開準則進行通報列管，並召開防制校園霸凌因應小組會議啟動調查程序，惟經調查統整後，仍以非屬校園霸凌事件（如師對生體罰、不當管教、師生衝突等）居多，因而產生通報及確認案件數之差異。
2. 數據後方括弧內，為性霸凌數據，以利識別。

附件 5-29 (第 135 點) 校園霸凌類型件數

單位：件

年別		肢體霸凌	反擊霸凌	言語霸凌	關係霸凌	網路霸凌	總計	性霸凌
2016	通報	232	6	179	126	64	607	91
	確認	64	2	54	29	18	167	26
2017	通報	274	1	167	113	44	599	114
	確認	74	0	39	23	9	145	32
2018	通報	233	5	193	88	44	563	104
	確認	75	2	54	20	19	170	35
2019	通報	325	7	257	134	69	792	139
	確認	78	2	81	31	18	210	31
2020 (1月-7月20日)	通報	186	0	174	82	60	502	100
	確認	53	0	49	15	9	126	20
2020 (7月21日-12月)	通報	199	1	187	72	61	520	142
	確認	43	1	37	10	7	98	33

資料來源：教育部

說明：性霸凌案件均依據性平事件處理流程辦理，爰單獨提列統計項目以利識別。

附件 5-30 (第 135 點) 「防制校園霸凌專線」、「防制校園霸凌專區留言板」服務統計

單位：件，則

年別	0800 專線	留言板
2016	243	231
2017	154	164
2018	121	148
2019	179	199
2020	252	116

資料來源：教育部

附件 5-31 (第 138 點) 矯正學校出校人數

單位：人

年別	總計	性別		出校年齡											
		男	女	12歲 未滿	12歲	13歲	14歲	15歲	16歲	17歲	18歲	19歲	20歲	21歲	22歲 以上
2016	865	775	90	-	-	1	2	36	76	100	164	215	233	22	16
2017	854	752	102	-	-	1	5	21	60	97	153	228	250	23	16
2018	795	670	125	-	-	-	5	17	80	101	146	181	227	18	20
2019	650	564	86	-	-	-	-	25	46	84	118	183	152	13	29
2020	473	408	65	-	-	-	1	6	23	49	81	119	153	15	26

資料來源：法務部

說明：矯正學校包含明陽中學、誠正中學及其桃園、彰化分校。

附件 5-32 (第 138 點) 少年觀護所出所人數

單位：人

年別	總計	性別		出所年齡											
		男	女	12歲 未滿	12 歲	13 歲	14 歲	15 歲	16 歲	17 歲	18 歲	19 歲	20 歲	21 歲	22歲 以上
2016	4,733	4,010	723	16	48	153	453	714	836	1,095	728	440	248	2	-
2017	4,303	3,732	571	19	47	163	349	562	819	1,100	656	338	245	3	2
2018	3,541	3,069	472	13	21	109	302	437	629	958	567	313	186	1	5
2019	3,442	3,007	435	4	24	92	317	466	618	857	608	285	166	4	1
2020	3,492	3,140	352	2	21	125	319	464	677	867	563	282	168	3	1

資料來源：法務部

附件 5-33 (第 138 點) 少年矯正機關辦理矯正輔導執行狀況

單位：人，人次

項目 年別	懇親及參訪活動	宗教教誨及個別輔導	培養一技之長	連結 特殊教育資源	追蹤 輔導	轉銜 復學
2016	1.家屬參訪活動，參加家屬計 8,918 人次。 2.懇親會活動，計有少年 3,879 人次，家屬 7,683 人次參加。	1.宗教教誨共計 2,083 次，受教誨少年計 5 萬 5,456 人次。 2.受個別輔導少年計 2 萬 957 人次。	技能訓練職業證照檢定班 28 班次，受訓學員 738 人；短期技能訓練 26 班次，受訓學員 450 人。	正式教師 1 名 代理教師 3 名	3,641 人次	288 人
2017	1.家屬參訪活動，參加家屬計 6,607 人次。 2.懇親會活動，計有少年 3,750 人次，家屬 7,394 人次參加。	1.宗教教誨共計 2,082 次，受教誨少年計 5 萬 4,074 人次。 2.受個別輔導少年計 2 萬 2,760 人次。	技能訓練職業證照檢定班 22 班次，受訓學員 500 人；短期技能訓練 17 班次，受訓學員 343 人。	正式教師 1 名 代理教師 4 名	4,110 人次	190 人
2018	1.家屬參訪活動，參加家屬計 6,932 人次。 2.懇親會活動，計有少年 4,064 人次，家屬 5,936 人次參加。	1.宗教教誨共計 2,117 次，受教誨少年計 5 萬 2,980 人次。 2.受個別輔導少年計 2 萬 4,596 人次。	技能訓練職業證照檢定班 30 班次，受訓學員 723 人；短期技能訓練 31 班次，受訓學員 543 人。	正式教師 1 名 代理教師 4 名	4,214 人次	206 人
2019	1.家屬參訪活動，參加家屬計 6,898 人次。 2.懇親會活動，計有少年 3,477 人次，家屬 5,355 人次參加。	1.宗教教誨共計 1,805 次，受教誨少年計 4 萬 7,920 人次。 2.受個別輔導少年計 2 萬 6,360 人次。	技能訓練職業證照檢定班 30 班次，受訓學員 645 人；短期技能訓練 26 班次，受訓學員 513 人。	正式教師 1 名 代理教師 5 名	3,349 人次	210 人
2020	1.家屬參訪活動，參加家屬計 914 人次。 2.懇親會活動，計有少年 1,309 人次，家屬 2,529 人次參加。 註：因新冠肺炎緣故，部分活動暫緩辦理。	1.宗教教誨共計 2,267 次，受教誨少年計 1 萬 7,658 人次。 2.受個別輔導少年計 1 萬 9,446 人次。	技能訓練職業證照檢定班 28 班次，受訓學員 490 人；短期技能訓練 39 班次，受訓學員 876 人。	正式教師 1 名 代理教師 5 名	4,488 人次	277 人

資料來源：法務部

說明：本表與附件 9-26 統計人數不同，係附件 9-26 依勞動部勞動力發展署《辦理少年矯正機關收容少年就業促進服務實施原則》統計；本表為矯正機關收容少年培養一技之長之人數，除含前揭人數外，另有補助少年單位技術訓練人數。

附件 5-34 (第 139 點) 地方政府接獲安置輔導或感化教育處所轉介感化教育期滿、停止或免除之兒少及其家庭追蹤輔導之個案數

單位：人

年別	安置輔導期滿或 免除後轉介之個案數	感化教育期滿、停止或 免除後轉介之個案數
2016	59	620
2017	80	771
2018	34	663
2019	31	558
2020	38	352

資料來源：衛生福利部

說明：2011 年 11 月 30 日修正《兒少法》增列第 68 條第 1 項，地方政府對於安置輔導或感化教育結束、停止或免除之兒童、少年及其家庭應予追蹤輔導至少 1 年。

附件 5-35 (第 139 點) 矯正學校受感化教育處分少年出校後轉介輔導服務流程圖

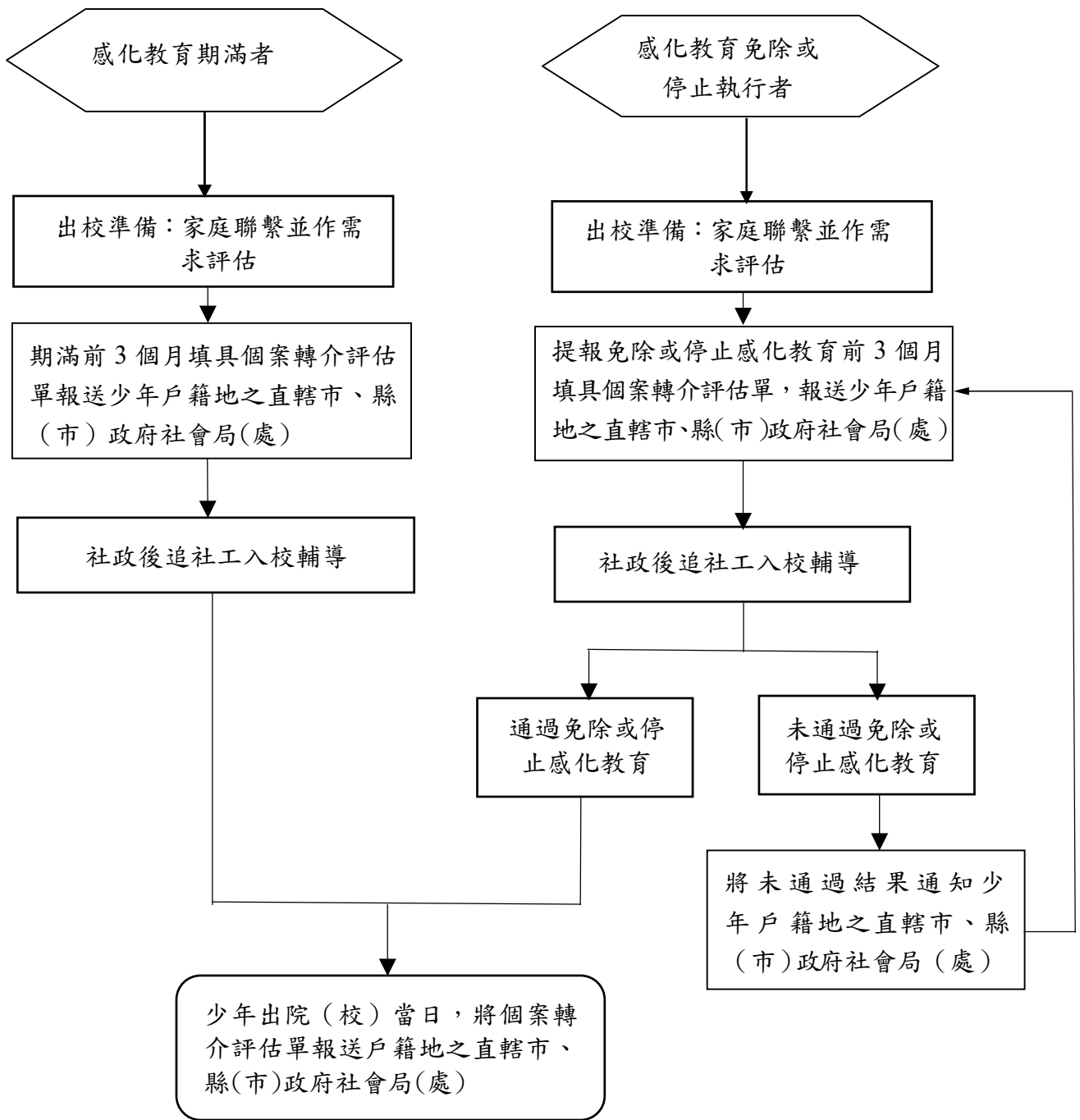

資料來源：衛生福利部、法務部
說明：

1. 感化教育之免除或停止執行非屬機關聲請者，機關應於收到法院裁定書當日，先以電話通知少年戶籍地之直轄市、縣(市)政府社會局(處)，並儘速補送個案轉介評估單。
2. 少年戶籍地社政主管機關收到「結束、停止或免除感化教育之兒童少年後續追蹤輔導個案轉介評估(報到)單」，應於1個月內進行訪視評估，並與少年建立關係以利銜接後續追蹤輔導服務。
3. 感化教育處所若評估少年有精神疾患等特殊需求，需較長轉銜時間，應及早邀集地方政

府後追社工召開轉銜評估會議，協調後追社工提早進入，及時連結各網絡以利轉銜合作。

「特殊需求」：如身心障礙、親子關係不良、家庭功能不彰等，轉介直轄市、縣（市）政府社會局（處）時一併告知特殊需求及重大情事，俾利社政訪視評估。

4. 就少年出校準備、需求評估等會議，矯正學校應通知個案直轄市、縣（市）政府社會局（處）追蹤輔導人員及少年保護官參加。就「感化教育免除或停止者」，由直轄市、縣（市）政府社會局（處）追蹤輔導人員與少年保護官聯繫。

第六章 家庭環境與替代性照顧

附件 6-1 (第 142 點) 各地方政府家庭教育中心辦理家庭教育活動、家庭教育諮詢專線、個別化親職教育服務統計

單位：場，人次，件，人

年別	家庭教育活動					
	場次	受益人次				
		合計	男	女		
2016	11,241	858,573	354,605	503,968		
2017	14,725	1,534,541	712,723	821,818		
2018	15,433	1,298,675	592,903	705,772		
2019	14,908	1,092,144	507,568	584,572		
2020	12,454	641,252	259,384	381,868		
年別	家庭教育諮詢專線服務					
	件數					
	合計	男	女	未註記		
2016	10,367	3,248	7,119	-		
2017	10,001	2,800	5,677	1,524		
2018	11,366	3,566	6,647	1,153		
2019	10,752	3,821	6,801	130		
2020	10,391	2,477	6,500	1,414		
年別	個別化親職教育服務					
	服務兒少數			受益家長人數		
	合計	男	女	合計	男	女
2016	617	360	257	705	186	519
2017	1,330	924	406	1,358	483	875
2018	868	585	283	952	301	651
2019	1,624	961	663	2,086	765	1321
2020	1,549	896	653	2,850	1,167	1,683

資料來源：教育部

說明：

1. 家庭教育活動包括採演講、座談、影片討論、讀書會、成長團體、提供家庭教育相關資料及結合大眾傳播媒體、網際網路、行動通訊載具等所提供之服務。
2. 依《家庭教育法施行細則》第2條規定，提供親職教育、子職教育、婚姻教育、性別教育、倫理教育、資源管理教育及情緒教育等家庭教育活動。

附件 6-2 (第 142 點) 各地方政府家庭教育中心辦理親職教育活動課程議題統計

單位：場，人次

課程議題	2019 年				2020 年			
	場次	受益人次			場次	受益人次		
		合計	男	女		合計	男	女
管教態度、方式與技巧	2,726	109,086	37,220	71,866	3,490	105,229	35,739	69,490
親子溝通與技巧	2,736	108,549	37,280	71,269	3,704	114,302	39,059	75,243
瞭解不同年齡階段子女之發展特徵	2,755	108,272	44,099	64,173	2,942	111,851	39,982	71,869
親職角色與共親職	2,224	122,063	46,484	75,579	2,755	85,783	28,954	56,829

資料來源：教育部

說明：

1. 本表資料由各地方政府家庭教育中心至教育部建置之「家庭教育成果填報系統」填報，該系統自 2019 年始增列「課程議題選項」，各場次活動之課程議題得複選。
2. 家庭教育中心藉由推動相關重點議題以符應《CRC》有關父母共同責任、尊重父母指導與兒少發展、維護兒少健康（含休息、休閒與遊戲）及兒少家內表意權等重要概念。

附件 6-3 (第 144 點) 弱勢兒少生活扶助補助情形

單位：人，元

年別	受益人數	補助經費
2016	137,938	2,796,728,434
2017	129,847	2,707,905,683
2018	129,705	2,584,117,658
2019	121,890	2,498,099,276
2020	147,405	2,516,064,014

資料來源：衛生福利部

說明：弱勢兒少生活扶助係針對遭遇困境之中低收入戶內兒童少年、因懷孕或生育而遭遇困境之兒童少年及其子女、其他經縣（市）主管機關評估無力撫育及無扶養義務人或撫養義務人無力維持其生活之兒童及少年，地方政府每人每月發給 2,047 元至 2,479 元。

附件 6-4 (第 144 點) 弱勢兒少緊急生活扶助辦理情形

單位：人，元

年別	受益人數	納入高風險家庭輔導人數	納入兒保個案輔導人數	補助經費
2016	6,916	1,039	677	129,665,655
2017	5,611	845	489	105,143,187
2018	5,139	744	556	96,693,823
2019	4,345	1,667	384	82,954,006
2020	3,728	2,086	230	70,827,839

資料來源：衛生福利部

說明：

1. 弱勢兒少緊急生活扶助係針對遭遇不幸、高風險(含脆弱家庭)、經濟急困且有子女需要照顧的家庭，依其兒童及少年人口數每人每月給予 3,000 元緊急生活扶助，協助弱勢家庭度過經濟危機，恢復照顧功能。
2. 另依據 2018 年行政院核定《社安網》脆弱家庭服務案件風險類型與風險指標，通過縣市核定之緊急生活扶助案件將轉介至脆弱家庭體系提供服務，因此導致納入高風險家庭輔導人數增加，補助經費則依受益人數逐漸下降。
3. 受益人數為每月各縣(市)主管機關回報衛生福利部社會及家庭署之統計數據。

附件 6-5 (第 144 點) 特殊境遇家庭扶助辦理情形

單位：人，元

年別	受益人數	補助經費
2016	20,616	430,747,456
2017	20,093	439,866,632
2018	20,655	467,661,363
2019	20,079	458,950,291
2020	19,273	460,653,706

資料來源：衛生福利部

說明：包括緊急生活扶助、子女生活津貼、子女教育補助、傷病醫療補助、兒童托育津貼、法律訴訟補助及創業貸款補助。

附件 6-6 (第 144 點) 兒少醫療補助統計

單位：人次，元

年別	3 歲以下兒童健保應自行負擔費用		中低收入戶健保自付之保險費	
	受益人次	補助經費	受益人次	補助經費
2016	15,117,905	1,919,158,071	1,523,453	919,462,066
2017	15,265,253	1,947,211,377	1,472,902	892,272,252
2018	14,963,253	1,986,464,146	1,375,776	853,963,657
2019	14,525,291	1,965,019,569	1,323,109	824,507,056
2020	11,448,315	1,614,727,287	1,268,789	797,713,808

資料來源：衛生福利部

說明：「中低收入戶兒少健保自付之保險費」係由衛生福利部中央健康保險署系統自動產生，未含審查資格不符追繳及沖抵補收之差額。

附件 6-7 (第 144 點) 罕見疾病、血友病、後天免疫缺乏病毒 (AIDS) 藥費專款預算 (含兒童)

單位：億元

年別	2016	2017	2018	2019	2020
藥費專款預算	89.505	124.495	139.595	152.324	155.44

資料來源：衛生福利部

說明：為維護罕見疾病、血友病兒童病人之就醫權益，全民健康保險自 2005 年起設置罕見疾病、血友病藥費專款預算；2017 年起設置後天免疫缺乏病毒 (AIDS) 藥費專款預算。2017 年至 2020 年之專款預算數，含罕見疾病、血友病、後天免疫缺乏病毒治療藥費。2016 年之專款預算數，不含後天免疫缺乏病毒治療藥費。

附件 6-8 (第 144 點、第 256 點) 兒童課後照顧服務班補助情形

單位：人次，千元

年別	受益人次	補助經費
2016	67,654	245,907
2017	70,028	257,909
2018	69,616	354,893
2019	71,508	454,644
2020	77,219	470,992

資料來源：教育部

說明：兒童課後照顧服務班係由公、私立國民小學設立，辦理兒童課後照顧服務之班級。

附件 6-9 (第 144 點、第 294 點) 兒童課後照顧中心設立情形

單位：家，人

年別	家數	招收人數
2016	724	18,976
2017	757	26,002
2018	794	26,733
2019	783	26,946
2020	779	26,987

資料來源：教育部

說明：兒童課後照顧服務中心係由鄉 (鎮、市、區)、公所、私人 (包括自然人或法人) 或團體設立，辦理兒童課後照顧服務之機構。

附件 6-10 (第 144 點)《原住民學生課後扶植計畫》及原住民幼兒就讀幼兒園補助辦理情形

單位：班，人，元，人次

年別	《原住民學生課後扶植計畫》			原住民幼兒就讀幼兒園補助	
	核定班數	受益人數	補助經費	受益人次	補助經費
2016	45	1,062	20,160,000	19,788	178,094,951
2017	61	1,181	23,640,000	21,790	195,676,074
2018	63	1,231	25,110,000	20,134	180,346,422
2019	60	1,155	24,960,000	18,558	164,734,207
2020	105	1,850	51,802,259	18,283	161,789,361

資料來源：原住民族委員會

說明：《原住民學生課後扶植計畫》自 2014 年實施。

附件 6-11 (第 144 點) 育嬰留職停薪津貼統計

單位：元，人，%

年別	核付金額	初次申請 核付人數	男		女	
			人數	比率	人數	比率
2016	8,607,505,311	85,655	14,909	17.41	70,746	82.59
2017	8,802,905,693	85,022	15,050	17.70	69,972	82.30
2018	8,563,247,574	81,333	14,739	18.12	66,594	81.88
2019	8,428,650,055	79,025	15,038	19.03	63,987	80.97
2020	8,374,964,670	76,711	14,241	18.56	62,470	81.44

資料來源：勞動部

說明：

1. 本津貼於 2009 年 5 月 1 日開辦。
2. 初次申請核付人數：就業保險被保險人辦理育嬰留職停薪，申請育嬰留職停薪津貼，勞工保險局依其留職停薪期間按月核發，核發第 1 個月即計入初次核付人數。

附件 6-12 (第 146 點)「0-6 歲國家一起養」推動成果統計

第 1 期 (2017 年至 2020 年)	
擴大平價教保服務量	<ol style="list-style-type: none"> 0 至未滿 2 歲：持續布建公共托育設施，並結合準公共機制，與符合一定條件的居家式托育保母、私立托嬰中心合作，平價名額累計至 2020 年約 8 萬 4 千個，較 2016 年增加約 8 萬個名額。 2 至未滿 6 歲：整修學校空間設公幼、興建公共幼兒園，並結合準公共機制，與符合一定條件的私立幼兒園合作，平價名額累計至 2020 年約 36 萬個，較 2016 年增加約 18 萬個名額。
擴大發放育兒津貼	<p>原僅針對育有 0 至未滿 2 歲幼兒且未就業家長，依其家庭經濟狀況不同，提供每月 2,500 元至 5,000 元不等之育兒津貼。2018 年起擴大申請對象，取消未就業限制，第 3 名以上子女再加發；2019 年向上延伸至 5 歲 (未滿) 幼兒。0 至 5 歲 (未滿) 受惠人數逾 87 萬人，大幅增加約 61 萬人受益。</p>
第 2 期 (2021 年至 2024 年)	
平價教保持續擴大	<p>規劃 2021 年至 2014 年，0 至未滿 2 歲幼兒公共化托育設施，再增加約 7,000 個名額；2 至未滿 6 歲公共化幼兒園，再增加 5 萬 5,000 個名額，持續推動準公共機制，讓育兒家庭有更多就近選擇平價托育之機會。</p>
育兒津貼達加倍	<ol style="list-style-type: none"> 兩階段提高發放額度：2021 年，0 至未滿 5 歲育兒津貼由每月 2,500 元提高至 3,500 元；2022 年，再提高至每月 5,000 元；第 2 名及第 3 名以上幼兒再加發。 再擴大發放對象：2021 年，正在領育嬰留停津貼或其他弱勢補助的家庭，可領；就讀一般私立幼兒園 (未加入準公共者) 之 5 至未滿 6 歲幼兒，其就學補助比照育兒津貼額度發放。
托育、就學費用再降低	<ol style="list-style-type: none"> 0 至未滿 2 歲：自 2021 年，接受公共化機構 (如公設民營托嬰中心、社區公共托育家園)、準公共機構 (如準公共托嬰中心或準公共保母) 服務者，每月托育補助各增加 1,000 元，即分別增加到 4,000 元及 7,000 元；另自 2021 年起分別調升為 5,500 元和 8,500 元；另再增加第 2 名、第 3 名以上、低收入戶及中低收入戶幼兒之補助。 2 至未滿 6 歲：2021 年起，就讀公立、非營利及準公共幼兒園者，家長每月繳費各減為 1,500 元、2,500 元、3,500 元；自 2022 年 8 月起再減為 1,000 元、2,000 元、3,000 元，並依胎次遞減；低收入戶及中低收入戶幼兒免費就讀公共化及準公共幼兒園。

資料來源：教育部、衛生福利部

附件 6-13 (第 147 點) 幼兒學前特別扣除額辦理情形

單位：萬戶，億元

年別	受益戶數	增加可支配所得
2016	62.6	7.0
2017	62.8	6.7
2018	61.0	20.6
2019	60.2	20.9

資料來源：財政部財政資訊中心

說明：

1. 年別指課稅年度。
2. 2016至2018年度為核定數、2019年度為初步核定數、2020年度尚無資料。
3. 2018年度起每人每年扣除額度由2萬5,000元提高為12萬元。

附件 6-14 (第 149 點) 家事商談服務統計

單位：人次

年別	家事商談服務	《推動社區式家事商談服務 實施計畫》	總計
2016	13,620	-	13,620
2017	16,742	-	16,742
2018	16,527	-	16,527
2019	18,689	-	18,689
2020	24,157	2,118	26,275

資料來源：衛生福利部

說明：《推動社區式家事商談服務實施計畫》自 2020 年起納入辦理成果情形。

附件 6-15 (第 150 點) 地方政府駐法院家事服務中心提供之家事事件「親職教育」執行概況

單位：人次

年別	總計
2016	8,547
2017	8,534
2018	8,671
2019	9,372
2020	8,215

資料來源：司法院

說明：彙整各地方政府駐法院家事服務中心家事事件「親職教育」課程執行情形，統計資料庫未區分少年與成年，僅就年度統計。

附件 6-16 (第 152 點) 兒少保護案件處理流程圖

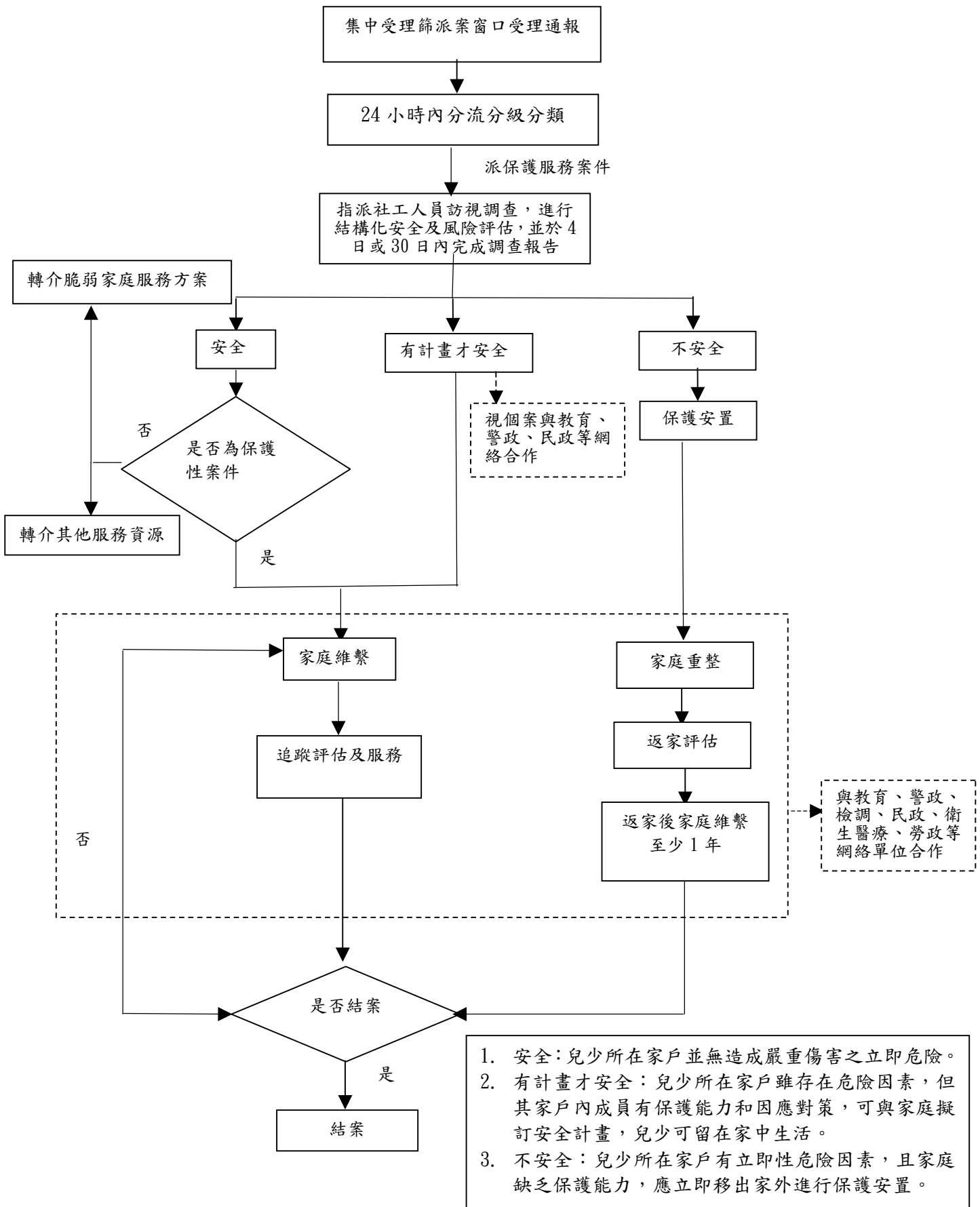

附件 6-17 (第 152 點) 兒少保護案件以結構化決策模式安全評估結果統計

單位：人

年別	結構化決策模式 安全評估為不安全
2016	1,082
2017	1,092
2018	808
2019	744
2020	873

資料來源：衛生福利部

附件 6-18 (第 153 點) 兒少保護家庭維繫及重整服務統計

單位：戶

年別	家庭維繫	家庭重整
2016	19,963	5,855
2017	11,635	4,349
2018	11,731	4,548
2019	17,156	7,437
2020	16,909	6,144

資料來源：衛生福利部

附件 6-19 (第 155 點、第 182 點) 矯正機關隨母入監(所)子女人數及平均年齡

單位：人，月齡

年別	入監(所)人數	12 月底留監(所)人數	平均年齡(月齡)
2016	68	33	8.5
2017	79	40	7.1
2018	78	44	8.1
2019	72	32	8.8
2020	76	48	10.1

資料來源：法務部

說明：平均年齡(月齡)為入監(所)時之年齡(月齡)。

附件 6-20 (第 157 點) 核發在臺有戶籍國人之外籍未成年子女依親簽證統計

單位：件

年別	簽證核發件數
2016	413
2017	416
2018	425
2019	417
2020	526

資料來源：外交部

附件 6-21 (第 161 點、第 201 點)《家外安置兒少替代性照顧資源強化計畫》服務成果

單位：人次，場

年別	寄養家庭支持資源						特殊兒少照顧支持服務(含諮商、復健、療育、外展護理、照顧服務等)
	專業加給	喘息服務	到宅支持	健康檢查	諮商輔導	教育訓練	
2019	2,300	1,230	207	572	236	137 場	2,746
2020	2,868	1,805	422	342	504	77 場	4,992

資料來源：衛生福利部

說明：自 2019 年起辦理《家外安置兒少替代性照顧資源強化計畫》。

附件 6-22 (第 161 點) 寄養家庭及寄養人數

單位：戶，人

年別	家庭數	兒少數		
		總計	男	女
2016	1,299	1,622	786	836
2017	1,193	1,621	769	852
2018	1,018	1,605	766	839
2019	1,027	1,550	762	788
2020	1,047	1,588	786	802

資料來源：衛生福利部

附件 6-23 (第 163 點) 機構安置兒少人數及安置時間統計

單位：人

年別	安置兒少			安置年限						
	總計	跨轄安置	本轄安置	總計	2 個月以下	2 個月-未滿 6 個月	6 個月-未滿 12 個月	12-未滿 24 個月	24 個月-未滿 36 個月	36 個月以上
2017	3,034	1,297	1,737	3,034	173	353	439	623	375	1,071
2018	3,016	1,340	1,676	3,016	146	405	356	632	402	1,075
2019	2,822	1,231	1,591	2,822	156	393	298	563	405	1,007
2020	2,689	1,165	1,524	2,689	157	371	267	503	358	1,033

資料來源：衛生福利部

說明：

1. 跨轄安置係指兒少安置於戶籍地外之機構；本轄安置係指兒少安置於戶籍地內之機構。
2. 因「全國兒童少年安置及追蹤個案管理系統」於 2017 年改版更新，且部分使用人員未依系統正常程序進行個案派、結案流程，爰提供 2017 年起數據。
3. 附件 6-23 之數據係由「全國兒童少年安置及追蹤個案管理系統」產製；附件 6-24 之數據係由地方政府自行計算並填報於本部公務統計報表。爾後為避免數據落差，將強化上開系統功能並督促地方政府確實填報與妥善利用系統資料。另因「全國兒童少年安置及追蹤個案管理系統」於 2017 年改版更新，且系統改版前，部分使用人員未依系統正常程序進行個案派、結案流程，爰附件 6-23 提供自 2017 年起之數據。

附件 6-24 (第 163 點) 兒少安置教養機構安置情形

單位：家，床，人

年別	機構數				核定 床位數	安置人數			安置法條								
	總計	公立	公設 民營	私立		總計	男	女	《兒少法》							《少事法》	《兒少性 剝削條例》 第 16 條及 第 19 條
									第 23 條 第 1 項 第 9 款	第 23 條 第 1 項 第 10 款	第 23 條 第 1 項 第 11 款	第 52 條	第 56 條	第 62 條	其他 依法 得安 置保 護情 事		
2017	124	9	17	98	5,211	3,148	1,583	1,565	137	120	44	43	726	1,533	133	216	196
2018	122	9	17	96	5,076	2,985	1,485	1,500	124	92	32	29	811	1,394	181	171	151
2019	119	9	17	93	4,878	2,795	1,398	1,397	99	114	23	28	835	1,247	156	129	164
2020	118	9	18	91	4,879	2,662	1,336	1,326	70	111	12	25	831	1,256	106	103	148

資料來源：衛生福利部

說明：

1. 因床位數較少的機構不符營運成本，爰近年歇業的機構多屬床位數少的小型機構，然因新立案的機構床位數較多，且有部分機構擴充規模，致機構雖減少，床位數仍增加。
2. 附件 6-23 之數據係由「全國兒童少年安置及追蹤個案管理系統」產製；附件 6-24 之數據係由地方政府自行計算並填報於本部公務統計報表。爾後為避免數據落差，將強化上開系統功能並督促地方政府確實填報與妥善利用系統資料。另為方便與附件 6-23 之數據進行對照，爰附件 6-24 亦提供自 2017 年起之數據。

附件 6-25 (第 165 點) 各直轄市、縣(市)政府受理兒童及少年委託安置作業流程

各直轄市、縣(市)政府受理兒童及少年委託安置作業流程

2019 年 10 月 16 日社家幼字第 1080601194 號函訂頒

- 一、為避免不適當的家外安置，並建立兒童及少年(以下稱兒少)委託安置之通報、調查、安置決策評估等機制，以維護是類兒少之權益，特訂定本作業流程。
- 二、委託安置定義係指依兒童及少年福利與權益保障法第 52 條第 1 項至第 2 項及第 62 條規定向直轄市、縣(市)主管機關(以下稱主管機關)申請安置。
- 三、適用對象
 - (一) 兒少之父母、監護人及利害關係人。
 - (二) 兒童及少年安置及教養機構(以下稱兒少機構)接獲兒少之父母、監護人、利害關係人等自行向該機構申請安置者。兒少機構接獲後，應立即通知所在地主管機關；如有人籍不一情形，準用跨轄區兒童及少年保護個案權責分工處理原則。
 - (三) 經保護資訊系統開案之兒少保護個案，逕採委託安置或由保護安置轉委託安置者，循兒少保護個案定期評估機制處理，爰不納入本作業流程。
 - (四) 有關收出養媒合服務安置個案，考量僅為出養前短期安置，且業依本法第 16 條規定評估有必要出養者，爰排除本作業流程之適用。
- 四、申請委託安置條件
 - (一) 兒少有偏差行為嚴重，且經其父母、監護人或實際照顧者盡力禁止或矯正無效果。
 - (二) 父母雙方失蹤、死亡、入獄，且無其他直系親屬可協助照顧。
 - (三) 父母一方或雙方罹患嚴重疾病、意外傷害或身心障礙，且無其他直系親屬可協助照顧。
 - (四) 長期經濟陷困、流落街頭或居無定所。
 - (五) 其他特殊因素致有需要委託安置者。
- 五、臨時安置：兒少家庭因父母入獄及其他重大變故特殊情形，有臨時安置之需求者，先提供臨時安置處所，倘為主管機關在案服務者，由原主責社工提供評估調查，非在案服務者，由主管機關進行調查評估。
- 六、委託安置之調查
 - (一) 申請委託安置之兒少家庭係經主管機關在案服務者，由原主責社工於申請後 30 日提出評估報告。
 - (二) 非在案服務者，請主管機關於申請後 30 日完成調查報告。

(三) 主管機關受理申請後，發現有疑似兒少保護情事者，應進行兒少保護通報轉介處理。

七、調查評估指標

(一) 家庭功能

1. 主要照顧者：兒少被照顧情形及對兒少照顧態度、能力與因應困境需求能力等。
2. 兒少個人：兒少身心狀況、特殊需求、安置意願等。
3. 家庭系統：包含家庭環境、經濟狀況、與親屬互動往來情形。

(二) 社區支持系統-居住社區對家庭之支持，含正式資源（如村里長、鄰里辦公室）與非正式資源（如鄰居、朋友）。

八、安置決策評估

(一) 召開團體決策會議

1. 召開會議主管機關：申請安置兒少原生家庭的住居所地之主管機關。
2. 召開會議時間：受理申請 45 日內召開團體決策會議。
3. 參與成員：督導、主責社工、安置單位、申請人（父母、家屬、利害關係人）及外部專家學者 1 至 2 名，經主管機關評估，如申請人有特殊情形，參與會議顯有困難者，不在此限。

(二) 會議決策結果：

1. 決定安置：

- (1) 最適安置類型：親屬、寄養家庭、機構及其他適當處所。
- (2) 安置期間：最長以 1 年為原則，如因家庭狀況須延長安置期間，應經繼續安置評估。
- (3) 安置費用：視家庭經濟能力討論支付金額及方式。
- (4) 家庭重整：訂定家庭處遇計畫與會面交往方式，維繫親情。
- (5) 回復申請者同意安置，個案為跨轄時，副知戶籍地主管機關，並進行媒合安置資源，安排健檢及簽定委託安置契約。

2. 不予安置：依個案及家庭需求，由主管機關提供或轉介，連結適當的資源與處遇協助。

九、安置處遇

(一) 定期評估：每 3 個月進行定期評估及檢視兒少安置情形與家庭處遇執行情形。

(二) 聯繫及訪視頻率：

1. 原生家庭比照高脆弱家庭訪視頻率，執行家庭處遇計畫。
 2. 每 3 個月至少到安置單位訪視兒少 1 次，並與安置單位討論照顧計畫。
- (三) 繼續安置評估：原訂安置期限屆滿前 3 個月，須召開團體決策評估會議決定是否繼續安置。
- (四) 長期輔導計畫：安置 2 年以上兒少，應訂定長期輔導計畫，包含兒少監護權變更、停止親權、出養、生涯規劃及轉銜等。
- (五) 家庭重整服務：依家庭處遇計畫進行家庭重整服務。

十、結束安置及追蹤輔導

(一) 結束安置評估指標：

1. 家庭狀況改善返家：

- (1) 主要照顧者有半年以上的穩定收入與住所。
- (2) 家庭有正向改變的意願與行動並配合家庭處遇及親職教育等。
- (3) 有穩定的會面交往及漸進式返家。
- (4) 委託安置原因消失。
- (5) 有其他適當的照顧者。

2. 其他親屬接回照顧。

3. 被收養。

4. 就業獨立生活（含自立生活服務）。

5. 死亡。

6. 其他。

(二) 結束安置及追蹤輔導：由主管機關後續追蹤輔導至少 1 年。

(三) 結案：提出結案評估報告。

十一、各直轄市、縣（市）政府受理兒童及少年委託安置作業流程圖及調查評估表：如附件 1 及附件 2。

各直轄市、縣（市）政府受理兒童及少年委託安置作業流程

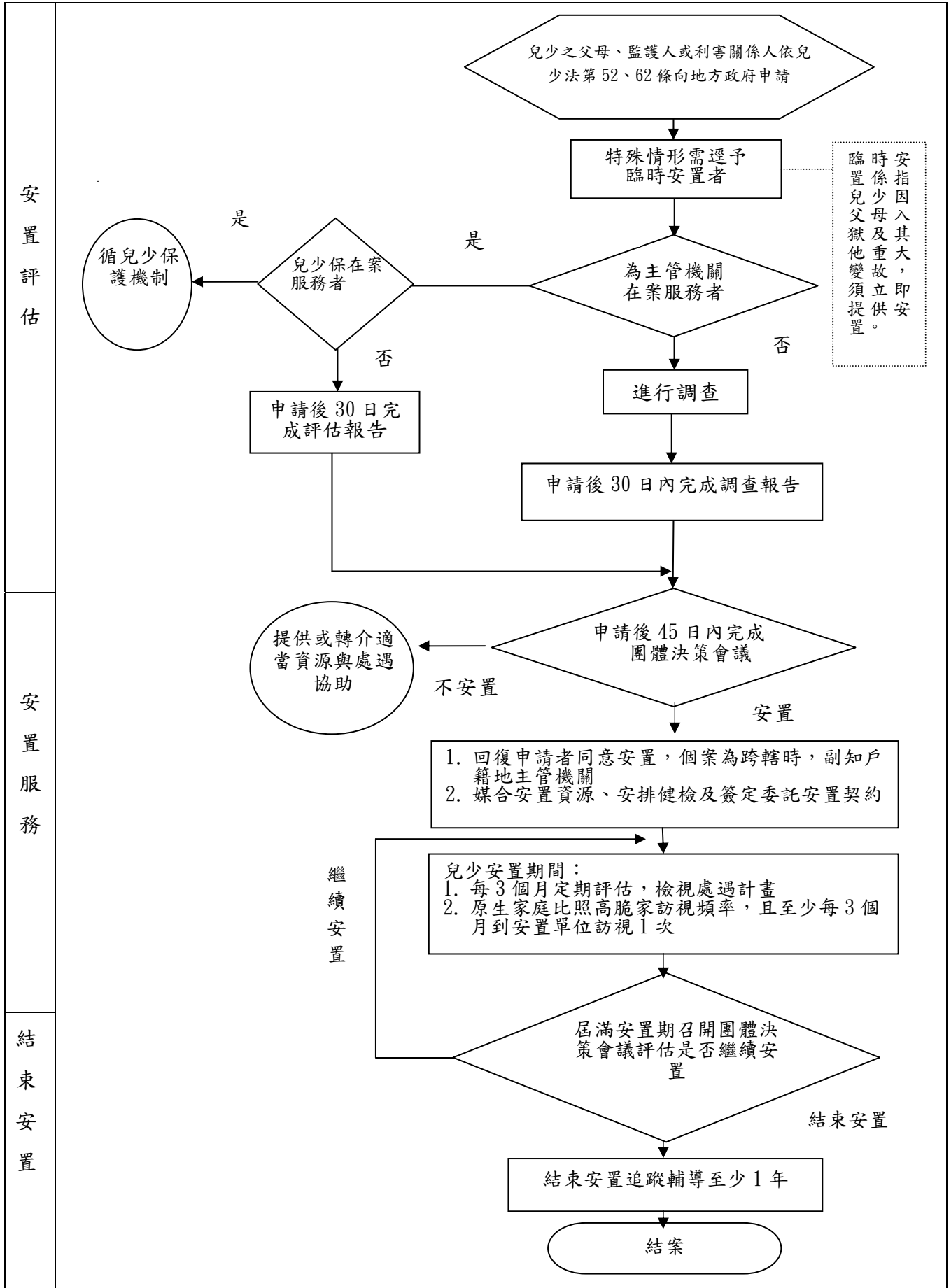

_____縣（市）受理兒童及少年委託安置調查評估表

案件來源	<input type="checkbox"/> 依兒童及少年福利與權益保障法第 52 條申請主管機關安置 <input type="checkbox"/> 依兒童及少年福利與權益保障法第 62 條申請主管機關安置					
個案姓名		性別	<input type="checkbox"/> 男 <input type="checkbox"/> 女	出生年月日		身分證字號
戶籍地址					重要關係人	手機：
居住地址	<input type="checkbox"/> 同戶籍地址				聯絡電話	市話：
申請委託安置條件	<input type="checkbox"/> 兒少有兒童及少年福利與權益保障法第 52 條第 1 項第 1 款情形或偏差行為情形嚴重，且經其父母、監護人或實際照顧者盡力禁止或矯正無效果。 <input type="checkbox"/> 父母雙方失蹤、死亡、入獄，且無其他直系親屬可協助照顧 <input type="checkbox"/> 父母一方或雙方罹患嚴重疾病、意外傷害或身心障礙，且無其他直系親屬可協助照顧 <input type="checkbox"/> 長期經濟陷困、流落街頭或居無定所 <input type="checkbox"/> 其他（請敘明）_____					
家系圖 （家庭生態圖）						
評估指標（功能量表以五分法計分：1 分為功能最低、5 分為功能最高，請依家庭實際狀況進行評估勾選）						

一、兒少主要照顧者評估 (父母、監護人、直系血親)						
評估面向	1	2	3	4	5	請具體說明
1.照顧能力						
2.對兒少態度						
3.兒少被照顧情形						
4.因應困境能力						
二、兒少個人評估						
評估面向	1	2	3	4	5	請具體說明
1.安置意願 (兒少表意)						
2.身心狀況						
3.特殊需求						
三、家庭系統						
評估面向	1	2	3	4	5	請具體說明
1.家庭環境						
2.經濟狀況						
3.親屬互動往來情形						
四、社區支持系統						
評估面向	1	2	3	4	5	請具體說明
1.正式資源 (公部門使用)						
2.非正式資源 (鄰居、朋友、其他團體)						
歷年接受主管機關服務情形 (例如經費補助、身心障礙或早期療育個管服務、兒少保護、脆弱家庭等)						
綜合評估與建議						
<input type="checkbox"/> 提供安置服務 <input type="checkbox"/> 不予安置 <input type="checkbox"/> 其他： 說明：						
團體決策會議決議						
<input type="checkbox"/> 提供安置服務 <input type="checkbox"/> 不予安置 <input type="checkbox"/> 其他： 說明：						

附件 6-26 (第 166 點) 長期安置 (2 年以上) 兒少人數

單位：人

年別	年齡別	總計	機構安置人數						寄養安置人數			
			合計	委託安置			自行申請			合計	男	女
				小計	男	女	小計	男	女			
2016	0-6 歲	307	56	30	17	5	4	251	118	133	307	56
	6-12 歲	652	323	168	126	15	14	329	161	168	652	323
	12-18 歲	1,269	1,145	465	464	119	97	124	57	67	1,269	1,145
	合計	2,228	1,524	663	607	139	115	704	336	368	2,228	1,524
2017	0-6 歲	279	62	34	23	3	2	217	95	122	279	62
	6-12 歲	659	337	173	142	12	10	322	165	157	659	337
	12-18 歲	1,175	1,047	446	451	74	76	128	61	67	1,175	1,047
	合計	2,113	1,446	653	616	89	88	667	321	346	2,113	1,446
2018	0-6 歲	299	73	42	26	4	1	226	114	112	299	73
	6-12 歲	600	322	181	128	10	3	278	125	153	600	322
	12-18 歲	1,217	1,082	473	492	57	60	135	70	65	1,217	1,082
	合計	2,116	1,477	696	646	71	64	639	309	330	2,116	1,477
2019	0-6 歲	308	51	31	16	3	1	257	125	132	308	51
	6-12 歲	605	308	169	123	11	5	297	154	143	605	308
	12-18 歲	1,192	1,053	501	472	44	36	139	64	75	1,192	1,053
	合計	2,105	1,412	701	611	58	42	693	343	350	2,105	1,412
2020	0-6 歲	307	63	62	35	27	1	1	0	244	117	127
	6-12 歲	643	318	311	183	128	7	4	3	325	163	162
	12-18 歲	1,128	999	956	488	468	43	24	19	129	57	72
	合計	2,078	1,380	1,329	706	623	51	29	22	698	337	361

資料來源：衛生福利部

說明：

1. 委託安置：係指透過地方政府安置之個案，包括依《兒少法》第 56 條兒少保護個案及第 62 條家長委託個案。
2. 自行申請：係指家長未透過地方主管機關，而逕行委託機構進行安置之個案，惟為提供兒少相關處遇服務，此類個案仍由兒少戶籍地主管機關負責協助。

附件 6-27 (第 167 點) 兒少機構安置及寄養安置後返家統計

1. 寄養結案原因統計

單位：人

年度	總計	返家	其他親屬接回或被收養	轉介其他機構或寄養家庭安置	自立生活	其他
2016	683	349	146	164	11	13
2017	727	372	145	173	11	26
2018	714	341	156	191	8	18
2019	644	330	139	144	13	18
2020	645	278	160	155	10	42

資料來源：衛生福利部

2. 兒少機構結案原因統計

單位：人

年度	總計	返家	其他親屬接回或被收養	法院裁定期滿或變更	轉介其他安置機構	升學、就業或獨立生活等	其他
2016	376	75	72	67	109	21	32
2017	302	50	62	33	98	26	33
2018	265	54	43	40	79	17	32
2019	246	38	46	44	63	24	31
2020	287	43	43	29	123	16	33

資料來源：衛生福利部

附件 6-28 (第 169 點) 辦理自立生活適應協助服務結案原因

單位：案次

年別	總計	已可提供兒少安全發展的環境	個案就學穩定	個案穩定就業至少 3 個月	個案未就業、未就業，但能穩定生活	案主已滿 20 歲 (或具成年行為能力)	社政或司法安置	個案入監服刑	個案失聯或失蹤，經協尋未果，且追蹤輔導已屆滿 1 年	其他(個案死亡、移居國外、入伍、因病治療等)
2016	63	5	4	34	10	3	0	0	2	5
2017	94	5	12	41	4	13	1	3	3	12
2018	111	7	15	34	13	17	2	1	2	20
2019	115	7	20	55	6	9	2	0	2	14
2020	118	11	10	40	16	18	3	1	0	19

資料來源：衛生福利部

附件 6-29 (第 169 點)《少年自立生活適應協助方案》辦理成果

單位：人

年別	個案房租費	個案房租押金	個案生活費	個案交通費補助	個案學雜費	個案參加職業訓練津貼	其他雜項費用	社會暨心理評估與處置費	就業服務(職涯探索等)	就學輔導	團體活動輔導及教育訓練	個案訪視
2016	105	30	218	79	100	1	65	8	44	33	369	442
2017	122	36	217	61	103	2	49	8	67	50	360	438
2018	103	31	204	59	88	0	68	12	66	51	510	439
2019	117	20	251	63	102	0	56	11	64	46	505	435
2020	127	25	207	38	89	0	53	12	113	75	387	506

資料來源：衛生福利部

說明：本方案自 2014 年起按服務項目分類統計辦理成果情形。

附件 6-30 (第 172 點) 兒少收養人數及類型統計

單位：人

年別	當年度收養戶籍登計數(全年齡)	未滿18歲			
		合計	國內收養		跨國境收養(非血緣關係)
			近親及繼親關係	非血緣關係	
2016	1,944	1,040	747	125	168
2017	1,922	1,016	749	116	151
2018	1,821	883	638	137	108
2019	1,795	918	629	142	147
2020	1,800	891	611	144	136
總計	9,282	4,748	3,374	664	710

資料來源：衛生福利部

附件 6-31 (第 172 點) 兒少收養國別統計

單位：人，%

年別	合計	美國	澳洲	荷蘭	加拿大	德國	瑞典	丹麥	其他
2016	168	50	24	18	5	4	50	3	14
2017	151	43	18	21	2	3	47	2	15
2018	108	29	18	16	3	2	26	4	10
2019	147	48	12	15	5	4	41	6	16
2020	136	57	18	15	3	2	32	2	7
總計	710	227	90	85	18	15	196	17	62
比率	100	31.97	12.68	11.97	2.54	2.11	27.61	2.39	8.73

資料來源：衛生福利部

說明：統計資料來源為依《兒少法》第16條第1項規定，受兒少父母或監護人委託辦理出養之媒合服務者。

附件 6-32 (第 172 點) 兒少收養個案概況

單位：人

年別	總計	一般兒少			特殊需求兒少		
		合計	國內收養	跨國境收養	合計	國內收養	跨國境收養
2016	293	72	68	4	221	57	164
2017	267	69	66	3	198	50	148
2018	245	72	72	0	173	65	108
2019	289	70	70	0	219	72	147
2020	280	66	65	1	214	79	135
總計	1,374	349	341	8	1,025	323	702

資料來源：衛生福利部

說明：

1. 統計資料來源為依《兒少法》第16條第1項規定，受兒少父母或監護人委託辦理出養之媒合服務者。
2. 特殊需求兒少指年齡為3歲以上、有身心障礙或有特殊家庭背景者。

附件 6-33 (第 174 點) 終止收養人數

單位：人，%

年別	當年度終止收養戶籍登計數	未滿18歲	18歲以上
2016	1,053	72	981
2017	1,071	66	1,005
2018	997	51	946
2019	937	66	871
2020	1,017	77	940
總計	5,075	332	4,743
比率	100	6.54	93.46

資料來源：內政部

附件 6-34 (第 174 點) 地方法院家事裁定准許認可收養及終止收養事件中被收養人年齡未滿 18 歲終結之人數

1.依年齡分

單位：人

年別	年齡	總計			認可收養			終止收養		
		合計	男	女	計	男	女	計	男	女
2016	0-未滿 3 歲	275	141	134	273	139	134	2	2	-
	3-未滿 6 歲	180	98	82	176	95	81	4	3	1
	6-未滿 9 歲	153	73	80	150	71	79	3	2	1
	9-未滿 12 歲	125	53	72	117	49	68	8	4	4
	12-未滿 15 歲	158	67	91	142	58	84	16	9	7
	15-未滿 18 歲	203	90	113	191	86	105	12	4	8
	計	1,094	522	572	1,049	498	551	45	24	21
2017	0-未滿 3 歲	254	129	125	254	129	125	-	-	-
	3-未滿 6 歲	169	85	84	167	85	82	2	-	2
	6-未滿 9 歲	131	59	72	126	56	70	5	3	2
	9-未滿 12 歲	123	61	62	116	58	58	7	3	4
	12-未滿 15 歲	144	64	80	138	59	79	6	5	1
	15-未滿 18 歲	191	89	102	182	86	96	9	3	6
	計	1,012	487	525	983	473	510	29	14	15
2018	0-未滿 3 歲	227	106	121	227	106	121	-	-	-
	3-未滿 6 歲	143	82	61	142	82	60	1	-	1
	6-未滿 9 歲	125	55	70	123	54	69	2	1	1
	9-未滿 12 歲	87	34	53	83	33	50	4	1	3
	12-未滿 15 歲	128	55	73	120	50	70	8	5	3
	15-未滿 18 歲	137	62	75	125	55	70	12	7	5
	計	847	394	453	820	380	440	27	14	13

年別	年齡	總計			認可收養			終止收養		
		合計	男	女	計	男	女	計	男	女
2019	0-未滿 3 歲	214	99	115	214	99	115	-	-	-
	3-未滿 6 歲	192	100	92	188	96	92	4	4	-
	6-未滿 9 歲	178	76	102	170	74	96	8	2	6
	9-未滿 12 歲	98	54	44	91	48	43	7	6	1
	12-未滿 15 歲	120	63	57	115	60	55	5	3	2
	15-未滿 18 歲	121	53	68	115	53	62	6	-	6
	計	923	445	478	893	430	463	30	15	15
2020	0-未滿 3 歲	210	103	107	210	103	107	-	-	-
	3-未滿 6 歲	185	89	96	185	89	96	-	-	-
	6-未滿 9 歲	127	69	58	122	67	55	5	2	3
	9-未滿 12 歲	105	54	51	103	54	49	2		2
	12-未滿 15 歲	117	57	60	112	54	58	5	3	2
	15-未滿 18 歲	101	43	58	89	41	48	12	2	10
	計	845	415	430	821	408	413	24	7	17
總計	0-未滿 3 歲	970	475	495	968	473	495	2	2	-
	3-未滿 6 歲	684	365	319	673	358	315	11	7	4
	6-未滿 9 歲	587	263	324	569	255	314	18	8	10
	9-未滿 12 歲	433	202	231	407	188	219	26	14	12
	12-未滿 15 歲	550	249	301	515	227	288	35	22	13
	15-未滿 18 歲	652	294	358	613	280	333	39	14	25
	總計	4,721	2,263	2,458	4,566	2,189	2,377	155	74	81

資料來源：司法院

說明：

1. 本表所稱地方法院，指有辦理家事事件之地方法院、少年及家事法院。
2. 本表係指地方法院終結之認可收養及終止收養家事事件中，裁定准許且被收養人年齡為未滿 18 歲者之人數，並提供分別按年齡、國籍及性別之統計資料。

2.依國籍分

單位：人

年別	國籍	總計			認可收養			終止收養		
		合計	男	女	計	男	女	計	男	女
2016	中華民國	931	452	479	887	428	459	44	24	20
	緬甸	1	-	1	1	-	1	-	-	-
	印尼	3	1	2	3	1	2	-	-	-
	日本	1	1	-	1	1	-	-	-	-
	馬來西亞	3	2	1	3	2	1	-	-	-
	菲律賓	-	-	-	-	-	-	-	-	-
	越南	83	32	51	83	32	51	-	-	-
	中國大陸	17	6	11	17	6	11	-	-	-
	其他外國籍	-	-	-	-	-	-	-	-	-
	國籍不詳	55	28	27	54	28	26	1	-	1
計	1,094	522	572	1,049	498	551	45	24	21	
2017	中華民國	841	409	432	813	396	417	28	13	15
	緬甸	-	-	-	-	-	-	-	-	-
	印尼	-	-	-	-	-	-	-	-	-
	日本	-	-	-	-	-	-	-	-	-
	馬來西亞	-	-	-	-	-	-	-	-	-
	菲律賓	-	-	-	-	-	-	-	-	-
	越南	86	43	43	85	42	43	1	1	-
	中國大陸	25	8	17	25	8	17	-	-	-
	其他外國籍	1	1	-	1	1	-	-	-	-
	國籍不詳	59	26	33	59	26	33	-	-	-
計	1,012	487	525	983	473	510	29	14	15	
2018	中華民國	727	349	378	700	335	365	27	14	13
	緬甸	-	-	-	-	-	-	-	-	-
	印尼	-	-	-	-	-	-	-	-	-
	日本	1	-	1	1	-	1	-	-	-
	馬來西亞	-	-	-	-	-	-	-	-	-
	菲律賓	-	-	-	-	-	-	-	-	-
	越南	66	24	42	66	24	42	-	-	-
	中國大陸	12	5	7	12	5	7	-	-	-
	其他外國籍	-	-	-	-	-	-	-	-	-
	國籍不詳	41	16	25	41	16	25	-	-	-
計	847	394	453	820	380	440	27	14	13	

年別	國籍	總計			認可收養			終止收養		
		合計	男	女	計	男	女	計	男	女
2019	中華民國	799	391	408	769	376	393	30	15	15
	緬甸	-	-	-	-	-	-	-	-	-
	印尼	-	-	-	-	-	-	-	-	-
	日本	-	-	-	-	-	-	-	-	-
	馬來西亞	-	-	-	-	-	-	-	-	-
	菲律賓	2	1	1	2	1	1	-	-	-
	越南	87	40	47	87	40	47	-	-	-
	中國大陸	12	3	9	12	3	9	-	-	-
	其他外國籍	3	1	2	3	1	2	-	-	-
	國籍不詳	20	9	11	20	9	11	-	-	-
	計	923	445	478	893	430	463	30	15	15
2020	中華民國	737	363	374	714	356	358	23	7	16
	緬甸	-	-	-	-	-	-	-	-	-
	印尼	-	-	-	-	-	-	-	-	-
	日本	-	-	-	-	-	-	-	-	-
	馬來西亞	-	-	-	-	-	-	-	-	-
	菲律賓	-	-	-	-	-	-	-	-	-
	越南	41	22	19	41	22	19	-	-	-
	中國大陸	7	3	4	7	3	4	-	-	-
	其他外國籍	3	2	1	3	2	1	-	-	-
	國籍不詳	57	25	32	56	25	31	1	-	1
計	845	415	430	821	408	413	24	7	17	
總計	中華民國	4,035	1,964	2,071	3,883	1,891	1,992	152	73	79
	緬甸	1	-	1	1	-	1	-	-	-
	印尼	3	1	2	3	1	2	-	-	-
	日本	2	1	1	2	1	1	-	-	-
	馬來西亞	3	2	1	3	2	1	-	-	-
	菲律賓	2	1	1	2	1	1	-	-	-
	越南	363	161	202	362	160	202	1	1	-
	中國大陸	73	25	48	73	25	48	-	-	-
	其他外國籍	7	4	3	7	4	3	-	-	-
	國籍不詳	232	104	128	230	104	126	2	-	2
合計	4,721	2,263	2,458	4,566	2,189	2,377	155	74	81	

資料來源：司法院

說明：

1. 本表所稱地方法院，指有辦理家事事件之地方法院、少年及家事法院。
2. 本表係指地方法院終結之認可收養及終止收養家事事件中，裁定准許且被收養人年齡為未滿 18 歲者之人數，並提供分別按年齡、國籍及性別之統計資料。

附件 6-35 (第 176 點) 地方檢察署辦理《刑法》第 241 條、第 242 條偵查終結起訴人數及件數

單位：件，人

年別	《刑法》第241條		《刑法》第242條	
	件數	人數	件數	人數
2016	14	14	2	2
2017	20	23	4	4
2018	14	14	4	4
2019	18	18	1	1
2020	19	19	2	2

資料來源：法務部

說明：

1. 刑法第241條：^I略誘未滿20歲之男女，脫離家庭或其他有監督權之人者，處1年以上7年以下有期徒刑。^{II}意圖營利，或意圖使被誘人為猥褻之行為或性交，而犯前項之罪者，處3年以上10年以下有期徒刑，得併科3萬元以下罰金。^{III}和誘未滿16歲之男女，以略誘論。^{IV}前三項之未遂犯罰之。
2. 刑法第242條：^I移送前條之被誘人出中華民國領域外者，處無期徒刑或7年以上有期徒刑。^{II}前項之未遂犯罰之。

附件 6-36 (第 176 點) 地方檢察署執行《刑法》第 241 條、第 242 條裁判確定有罪人數

單位：人

年別	《刑法》第241條								《刑法》第242條									
	總計	科刑							免刑	總計	科刑							免刑
		合計	6月以下	逾6月1年未滿	1年以上2年未滿	2年以上3年未滿	3年以上	合計			6月以下	逾6月1年未滿	1年以上2年未滿	2年以上3年未滿	3年以上			
2016	11	11	3	3	5	-	-	-	2	2	-	-	1	1	-	-		
2017	8	8	2	2	4	-	-	-	1	1	-	-	1	-	-	-		
2018	17	17	6	1	10	-	-	-	-	-	-	-	-	-	-	-		
2019	13	13	7	2	4	-	-	-	1	1	-	-	1	-	-	-		
2020	11	11	5	2	4	-	-	-	-	-	-	-	-	-	-	-		

資料來源：法務部

附件 6-37 (第 177 點) 未成年子女遭父母 (或親屬) 擅帶離家失蹤案件協尋作業流程

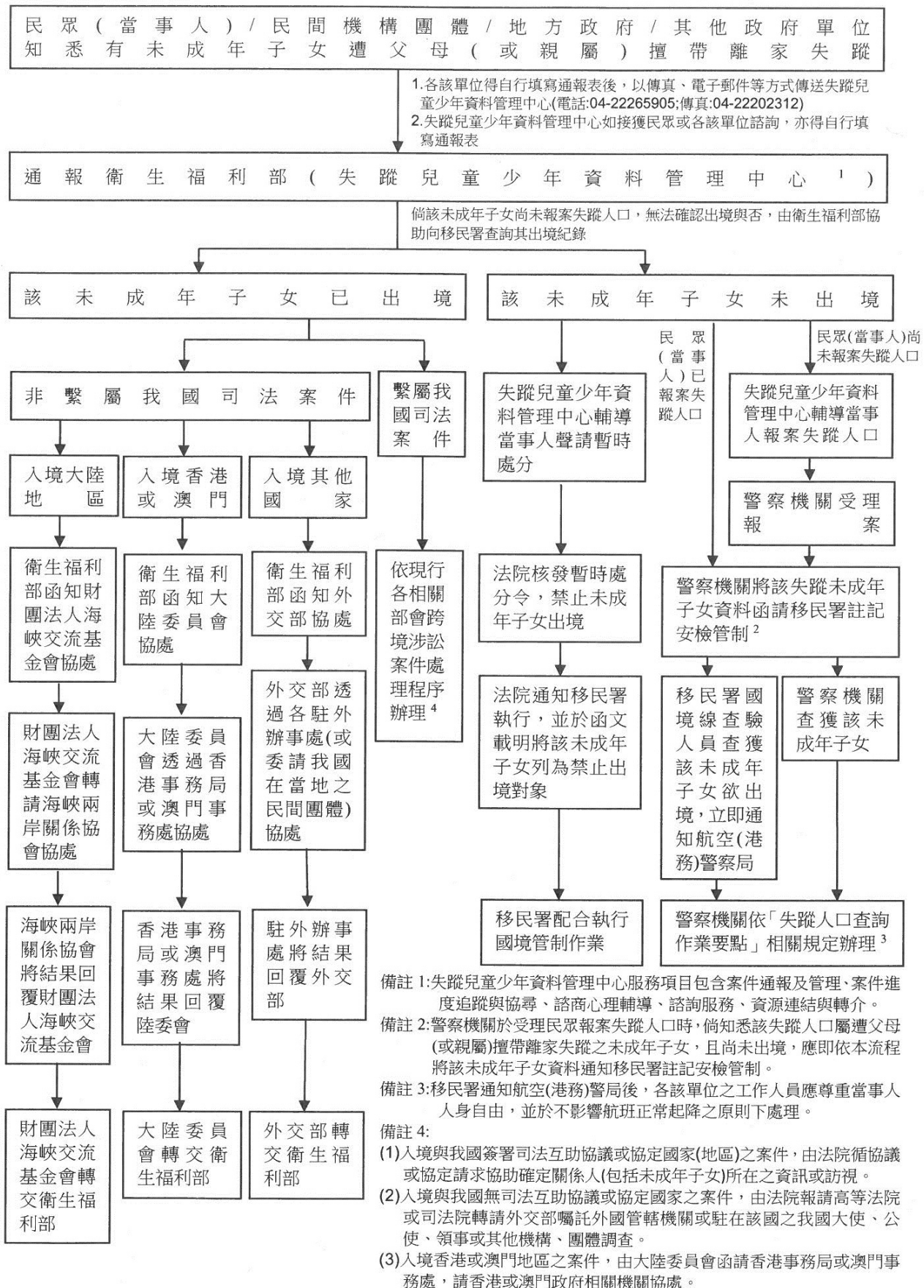

附件 6-38 (第 177 點) 擅帶兒少離家者身分統計

單位：戶

年別	合計	父系或父系親屬	母系或母系親屬	其他
2016	161	34	126	1
2017	174	30	144	0
2018	196	37	154	5
2019	153	33	120	0
2020	119	31	88	0
總計	803	165	632	6

資料來源：衛生福利部

說明：「其他」指尚未辦理收養之案繼父母或不詳。

附件 6-39 (第 177 點) 發生擅帶事件之家庭類型統計

單位：戶

年別	合計	一般家庭	新住民家庭				
			小計	大陸及港澳地區	越南	印尼	其他
2016	161	88	73	21	37	6	9
2017	174	107	67	23	38	4	2
2018	196	134	62	23	25	6	8
2019	153	107	46	19	19	3	5
2020	119	96	23	9	9	0	5
總計	803	532	271	95	128	19	29

資料來源：衛生福利部

說明：

1. 本項統計數據係指社工服務者。
2. 新住民家庭係指一方具本國籍，另一方非本國籍或原非本國籍後取得本國籍身分者。

附件 6-40 (第 178 點) 兒少遭親屬擅帶離家失蹤案件統計

單位：戶，人

年別	當年求助家庭數	當年遭擅帶離家兒少人數				當年尋獲兒少人數
		合計	未出境	已出境	不詳	
2016	161	197	110	64	23	133
2017	174	208	140	44	24	173
2018	196	238	175	54	9	213
2019	153	189	138	39	12	171
2020	119	148	130	15	3	146
總計	803	980	693	216	71	865

資料來源：衛生福利部

說明：

1. 本項統計數據係指社工服務者。
2. 當年尋獲兒少人數指該年度與歷年遭擅帶離家兒少於該年度被尋獲者。
3. 980 位兒少遭擅帶離家，其中約 7 成 (693 位，占 70.7%) 尚未被帶出境，約 2 成 2 已出境 (216 位，占 22.04%)，另有近 1 成 (71 位，占 7.24%) 無法確認其行蹤。

附件 6-41 (第 178 點) 遭擡帶離家兒少年齡統計

單位：人

年別	合計	0-未滿3歲	3-未滿7歲	7-未滿12歲	12-未滿18歲
2016	197	60	70	54	13
2017	208	75	70	44	19
2018	238	86	92	47	13
2019	189	53	72	47	17
2020	148	45	58	34	11
總計	980	319	362	226	73

資料來源：衛生福利部

說明：本項統計數據係指社工服務者。

附件 6-42 (第 178 點) 隨父母或親屬離家經報案失蹤之兒少人數

單位：件，%

年別	未滿 7 歲							7-未滿 12 歲							12-未滿 18 歲						
	發生數			尋獲數 (含積案)			尋獲率	發生數			尋獲數 (含積案)			尋獲率	發生數			尋獲數 (含積案)			尋獲率
	合計	男	女	合計	男	女		合計	男	女	合計	男	女		合計	男	女	合計	男	女	
2016	319	188	131	263	156	107	82.45	143	80	63	118	68	50	82.52	106	43	63	106	41	65	100.00
2017	319	170	149	297	155	142	93.10	131	71	60	131	77	54	100.00	109	52	57	102	53	49	93.58
2018	358	200	158	339	197	142	94.69	120	67	53	116	61	55	96.67	94	41	53	95	35	60	101.06
2019	271	133	138	296	149	147	109.23	130	70	60	137	74	63	105.38	112	57	55	111	57	54	99.11
2020	267	135	132	294	150	144	110.11	92	46	46	105	49	56	114.13	125	54	71	132	57	75	105.60
總計	1,534	826	708	1,489	807	682	97.07	616	334	282	607	329	278	98.54	546	247	299	546	243	303	100.00

資料來源：內政部

附件 6-43 (第 180 點) 矯正機關收容人 18 歲以下子女照顧需求調查及通報情形

單位：人

年別	宣導人數		通報人數	開案者	已轉介	評估後無須 提供服務
	新收期間	在監期間				
2019	74,327	445,348	262	128	16	22
2020	64,967	426,085	341	216	12	27

資料來源：法務部

說明：本表為各矯正機關按月統計報表彙整，通報人數為矯正機關通報社政評估人數，開案者為社政單位開案管理人數。

第七章 身心障礙、基本健康與福利

附件 7-1 (第 189 點) 身心障礙兒童登記人數按類別及年齡分

單位：人，%

類別	總計	0-未滿 3 歲	比率	3-未滿 6 歲	比率	6-未滿 12 歲	比率	12-未滿 15 歲	比率	15-未滿 18 歲	比率	
視覺障礙者	762	17	1.07	41	0.51	246	1.33	198	1.89	260	2.01	
聽覺機能障礙者	2,889	339	21.36	533	6.61	906	4.89	516	4.93	595	4.59	
平衡機能障礙者	25	-	0.00	4	0.05	10	0.05	4	0.04	7	0.05	
聲音機能或語言機能障礙者	1,048	8	0.50	202	2.50	493	2.66	162	1.55	183	1.41	
肢體障礙者	4,031	267	16.82	650	8.06	1,377	7.43	771	7.37	966	7.45	
智能障礙者	14,623	16	1.01	808	10.02	5,419	29.26	3,480	33.26	4,900	37.81	
重要器官失去功能者	1,923	153	9.64	266	3.30	621	3.35	385	3.68	498	3.84	
顏面損傷者	95	3	0.19	10	0.12	36	0.19	19	0.18	27	0.21	
植物人	17	-	0.00	1	0.01	5	0.03	2	0.02	9	0.07	
失智症者	5	-	0.00	-	0.00	-	0.00	4	0.04	1	0.01	
自閉症者	8,897	36	2.27	876	10.86	3,994	21.56	2,004	19.15	1,987	15.33	
慢性精神病患者	262	-	0.00	-	0.00	14	0.08	37	0.35	211	1.63	
多重障礙者	8,807	150	9.45	1,155	14.32	3,505	18.92	1,793	17.13	2,204	17.00	
頑性(難治型)癲癇症者	208	1	0.06	16	0.20	66	0.36	47	0.45	78	0.60	
因罕見疾病致身心功能障礙者	865	228	14.37	382	4.74	53	0.29	86	0.82	116	0.89	
其他障礙者	1,111	16	1.01	30	0.37	483	2.61	275	2.63	307	2.37	
新制類別無法對應舊制類別者	6,033	353	22.24	3,092	38.33	1,295	6.99	681	6.51	612	4.72	
總計	男	34,246	975	61.44	5,420	67.20	12,564	67.83	7,003	66.92	8,284	63.91
	女	17,355	612	38.56	2,646	32.80	5,959	32.17	3,461	33.08	4,677	36.09
	合計	51,601	1,587	100	8,066	100	18,523	100	10,464	100	12,961	100

資料來源：衛生福利部

說明：數據係 2020 年底最新統計。

附件 7-2 (第 191 點) 身心障礙兒少相關補助受益人數-身心障礙者生活補助費

單位：人次，千元

年別	2016		2017		2018		2019														
	縣市	總人次	經費	總人次	經費	總人次	經費	總人次	低收入戶				中低收入戶				最低生活費 1.5 倍以上 至 2.5 倍以下者				經費
									中度障礙以上		輕度障礙		中度障礙以上		輕度障礙		中度障礙以上		輕度障礙		
									男	女	男	女	男	女	男	女	男	女	男	女	
新北市	28,139	138,350	27,087	133,067	25,908	127,348	25,541	2,050	1,138	582	408	453	313	339	213	7,132	5,199	4,701	3,013	125,697	
臺北市	7,864	48,322	7,710	47,340	7,459	46,093	7,437	1,700	1,101	545	392	252	188	187	127	970	758	706	512	46,139	
桃園市	12,718	61,377	12,574	61,204	12,332	60,357	12,240	1,002	540	285	179	154	103	110	70	3,478	2,588	2,274	1,458	61,256	
臺中市	22,812	115,994	22,297	113,455	21,105	108,467	20,893	2,037	1,142	575	333	448	325	313	211	5,517	4,144	3,563	2,285	107,945	
臺南市	19,667	96,868	18,864	93,300	18,177	89,839	17,821	1,342	688	368	207	303	197	235	151	5,075	3,913	3,253	2,089	88,218	
高雄市	27,844	142,715	26,816	137,402	25,330	129,400	24,774	2,449	1,305	480	298	630	455	440	314	6,707	4,896	4,125	2,673	126,207	
宜蘭縣	4,588	22,938	4,396	21,947	4,207	21,056	4,201	356	165	102	66	104	71	92	50	1,119	819	741	515	20,533	
新竹縣	3,104	15,327	2,935	14,587	2,753	13,774	2,716	264	116	49	24	41	37	46	26	801	586	476	251	13,688	
苗栗縣	5,931	29,913	5,679	28,629	5,457	27,584	5,390	529	234	91	46	90	64	47	36	1,634	1,131	919	567	27,298	
彰化縣	13,406	65,952	13,814	67,928	13,680	67,644	12,275	1,141	589	166	100	490	287	430	218	3,177	2,358	2,067	1,253	61,221	
南投縣	6,089	30,412	5,963	29,401	5,292	26,343	5,128	490	185	81	49	67	52	67	41	1,510	1,039	990	558	25,543	
雲林縣	9,250	47,273	8,808	45,061	8,366	42,988	8,188	969	483	187	107	183	116	100	53	2,255	1,441	1,454	839	42,114	
嘉義縣	7,158	33,968	6,847	32,599	6,497	30,975	6,394	437	129	71	37	129	66	106	52	2,013	1,276	1,326	753	30,348	
屏東縣	11,913	62,112	11,374	59,473	10,713	56,156	10,522	1,364	586	235	133	241	140	198	92	2,731	2,000	1,759	1,043	55,307	
臺東縣	3,499	19,744	3,473	19,572	3,301	18,591	3,200	572	232	110	70	146	84	127	74	621	409	476	279	17,888	
花蓮縣	5,189	26,238	5,052	25,547	4,850	24,748	4,693	541	247	115	62	100	70	84	42	1,188	854	871	520	24,154	
澎湖縣	1,319	6,902	1,254	6,573	1,183	6,144	1,121	149	66	26	12	24	16	11	7	296	200	205	108	5,828	
基隆市	4,527	21,730	4,440	21,039	4,200	19,952	4,070	172	125	45	40	46	21	18	23	1,287	1,025	777	492	19,305	
新竹市	2,733	13,766	2,708	13,661	2,621	13,288	2,586	240	126	47	43	43	25	27	26	720	575	419	294	13,168	
嘉義市	2,603	12,994	2,493	12,498	2,367	11,990	2,417	255	128	56	32	50	29	37	25	667	488	392	259	12,745	
金門縣	227	1,228	157	1,001	115	755	125	25	11	5	4	7	4	5	6	21	16	12	8	708	
連江縣	22	129	19	115	18	110	19	5	1	2	0	0	0	0	1	4	2	3	2	107	
總計	200,602	1,014,252	194,761	985,399	185,913	943,490	181,751	18,089	9,337	4,223	2,642	4,001	2,663	3,019	1,858	48,923	35,717	31,509	19,771	925,417	

年別	2020														
	縣市	總人次	低收入戶				中低收入戶				最低生活費 1.5 倍以上至 2.5 倍以下者				經費
			中度障礙以上		輕度障礙		中度障礙以上		輕度障礙		中度障礙以上		輕度障礙		
			男	女	男	女	男	女	男	女	男	女	男	女	
新北市	25,595	2,056	1,122	586	411	433	316	328	211	7,147	5,224	4,721	3,040	130,497	
臺北市	7,500	1,729	1,113	582	405	257	203	194	129	974	747	684	483	48,302	
桃園市	12,538	1,076	573	323	193	165	122	121	87	3,523	2,595	2,290	1,470	65,629	
臺中市	20,967	2,100	1,194	586	345	447	321	322	217	5,476	4,127	3,546	2,286	112,998	
臺南市	17,441	1,340	680	330	198	288	182	236	133	4,967	3,850	3,173	2,064	89,627	
高雄市	24,472	2,351	1,256	423	273	624	443	431	286	6,731	4,900	4,090	2,664	129,289	
宜蘭縣	4,232	368	170	94	60	107	76	94	56	1,109	815	757	526	21,506	
新竹縣	2,685	258	123	46	27	44	31	47	24	791	575	464	255	14,060	
苗栗縣	5,305	540	242	68	44	88	56	67	43	1,594	1,114	905	544	28,038	
彰化縣	12,140	1,154	578	184	100	469	296	410	212	3,109	2,321	2,043	1,264	63,443	
南投縣	4,977	474	179	73	47	64	50	64	39	1,488	998	951	550	25,854	
雲林縣	8,147	988	456	184	110	193	123	110	59	2,240	1,431	1,423	830	43,589	
嘉義縣	6,281	440	139	64	36	125	64	102	50	1,982	1,255	1,286	738	31,075	
屏東縣	10,523	1,369	593	235	130	248	145	201	94	2,717	2,015	1,740	1,036	56,387	
臺東縣	3,067	552	216	113	68	133	81	119	65	591	400	459	270	17,578	
花蓮縣	4,646	552	253	111	54	107	87	89	47	1,159	825	853	509	24,992	
澎湖縣	1,067	138	60	16	10	30	13	13	9	286	199	189	104	5,746	
基隆市	3,987	168	121	45	40	41	20	17	22	1,269	1,030	742	472	19,663	
新竹市	2,603	243	136	44	43	42	26	30	28	712	588	419	292	13,830	
嘉義市	2,472	289	149	54	27	48	27	49	26	661	484	397	261	13,395	
金門縣	125	22	11	7	3	9	4	5	6	23	15	12	8	723	
連江縣	21	5	1	2	0	0	0	1	1	5	2	2	2	118	
總計	180,791	18,212	9,365	4,170	2,624	3,962	2,686	3,050	1,844	48,554	35,510	31,146	19,668	956,339	

資料來源：衛生福利部

說明：

1. 生活補助：針對領有身心障礙手冊或證明，實際居住於戶籍所在地之直轄市、縣（市），最近 1 年居住國內超過 183 日，未接受政府補助收容安置者，按其障礙程度及家庭經濟狀況，每月核發生活補助費 3,500 元、4,700 元及 8,200 元。
2. 計算方式以當年度「0-17 歲障礙人數占總障礙人口比率」推估當年度身心障礙兒少生活補助費總人數及經費。
3. 2019 年起新增低收入戶、中低收入戶、最低生活費 1.5 倍以上至 2.5 倍以下者、障礙程度等欄位。

附件 7-3 (第 191 點) 身心障礙者 (含身心障礙兒童) 相關補助受益人數-身心障礙日間照顧及住宿式照顧費用補助

單位：人次，千元

縣市	2016		2017		2018		2019				2020			
	總人次	經費	總人次	經費	總人次	經費	未滿 18 歲			未滿 18 歲				
							總人次	男	女	經費	總人次	男	女	經費
新北市	7,448	1,258,926	8,282	1,446,378	8,584	1,422,727	1,487	817	670	15,371	2,020	1,391	629	16,544
臺北市	5,551	1,223,865	5,982	1,306,918	6,381	1,317,663	2,170	1,427	743	18,089	1,712	954	758	15,498
桃園市	2,670	469,509	2,946	519,421	2,635	514,971	1,000	692	308	11,124	1,150	751	399	12,077
臺中市	5,404	999,066	5,134	989,265	5,226	1,033,807	1,598	1,011	587	16,282	2,009	1,256	753	18,670
臺南市	2,180	431,503	2,259	443,098	2,286	457,719	807	567	240	7,858	1,019	645	374	8,920
高雄市	3,560	624,173	4,066	642,238	4,865	776,209	2,110	1,356	754	14,137	2,196	1,407	789	15,081
宜蘭縣	1,589	290,266	1,687	295,380	1,759	317,375	213	119	94	3,534	149	70	79	2,496
新竹縣	1,086	196,716	1,111	198,627	1,196	211,938	220	158	62	3,293	164	105	59	2,425
苗栗縣	1,356	255,557	1,688	275,943	1,348	280,426	105	90	15	1,278	288	247	41	2,491
彰化縣	2,186	384,353	2,186	398,062	2,227	411,569	914	547	367	8,272	926	533	393	7,433
南投縣	1,588	305,081	1,657	312,648	1,625	312,030	174	115	59	2,870	132	91	41	2,154
雲林縣	1,691	319,236	1,820	341,257	2,048	374,926	279	150	129	3,713	248	117	131	3,115
嘉義縣	1,655	290,045	1,608	285,091	1,532	284,504	219	157	62	2,284	252	152	100	2,570
屏東縣	822	166,137	861	192,631	942	193,145	99	49	50	1,527	388	249	139	3,102
臺東縣	827	161,884	806	159,104	910	164,898	147	104	43	2,742	156	119	37	2,765
花蓮縣	1,237	210,119	1,297	244,659	1,312	245,902	364	213	151	5,191	320	187	133	3,973
澎湖縣	229	40,409	232	41,989	242	41,812	36	35	1	279	34	34	0	251
基隆市	451	76,359	413	83,844	502	93,274	108	62	46	942	184	86	98	1,367
新竹市	475	84,819	498	85,564	499	89,081	289	175	114	2,652	329	194	135	2,901
嘉義市	1,118	199,845	1,224	203,331	1,557	223,572	182	148	34	1,690	238	180	58	1,883
金門縣	161	34,539	154	35,898	139	30,739	60	59	1	740	51	38	13	585
連江縣	16	2,750	19	2,980	26	3,633	10	0	10	76	11	3	8	83
總計	43,300	8,025,157	45,930	8,504,326	47,841	8,801,920	12,591	8,051	4,540	123,944	13,976	8,809	5,167	126,384

資料來源：衛生福利部

說明：

1. 日間照顧及住宿式照顧費用補助：對於安置身心障礙福利機構者，提供日間照顧及住宿式照顧費用補助，按其家庭經濟狀況，分別給予 100%至 25%不等之補助。
2. 2016 至 2018 年為身心障礙者整體數據 (含身心障礙兒童)，2019 年起僅提供 0-17 歲數據，並新增地區別、性別欄位。

附件 7-4 (第 191 點) 身心障礙者 (含身心障礙兒童) 相關補助受益人數-身心障礙者輔具費用補助

單位：人次，千元

縣市	2016		2017		2018		2019							
	總人次	經費	總人次	經費	總人次	經費	總人次	男	女	總經費	未滿 18 歲			
											人次	男	女	經費
新北市	14,978	113,795	16,167	115,345	12,949	98,841	10,774	5,795	4,979	100,218	983	561	422	10,062
臺北市	12,131	85,614	12,215	87,374	11,647	86,944	9,219	4,813	4,406	74,647	791	436	355	7,320
桃園市	4,539	48,172	5,304	54,062	4,642	49,999	4,465	2,517	1,948	46,467	551	303	248	6,364
臺中市	7,823	76,549	8,883	88,291	8,752	86,508	7,275	3,988	3,287	71,076	755	433	322	9,082
臺南市	9,494	93,228	8,055	75,238	6,216	59,602	5,309	2,920	2,389	50,431	352	211	141	4,520
高雄市	10,121	99,028	13,157	131,739	11,105	113,211	8,914	4,905	4,009	89,779	504	314	190	6,374
宜蘭縣	2,090	19,181	2,234	21,309	1,708	16,192	1,477	787	690	13,318	96	47	49	916
新竹縣	1,292	14,046	1,298	13,527	1,238	13,223	1,224	699	525	12,615	133	81	52	2,013
苗栗縣	3,144	30,987	3,470	33,714	3,128	30,557	1,548	876	672	15,809	92	61	31	1,134
彰化縣	4,255	41,571	4,333	41,325	4,456	43,789	3,649	2,083	1,566	32,884	238	136	102	2,742
南投縣	2,176	20,117	2,193	19,781	2,353	21,403	2,412	1,334	1,078	20,976	92	52	40	1,147
雲林縣	2,786	26,169	3,103	29,226	2,527	25,730	2,618	1,412	1,206	26,881	132	79	53	1,641
嘉義縣	1,779	16,759	1,849	17,303	1,839	17,324	1,543	811	732	15,056	73	45	28	1,075
屏東縣	3,286	31,866	3,746	34,903	3,018	30,896	2,897	1,574	1,323	30,257	123	65	58	1,489
臺東縣	764	6,885	1,080	9,727	1,101	10,838	926	534	392	9,097	62	46	16	922
花蓮縣	1,005	9,489	1,134	11,477	945	10,137	832	492	340	9,595	64	42	22	718
澎湖縣	366	4,345	423	3,683	311	3,593	279	149	130	2,850	12	7	5	267
基隆市	1,330	14,181	1,368	14,719	1,132	11,551	983	563	420	9,502	53	38	15	552
新竹市	1,423	15,161	1,319	13,250	1,160	10,892	1,218	665	553	10,611	163	98	65	1,733
嘉義市	1,310	12,090	1,207	11,300	1,162	10,810	1,099	578	521	9,154	48	29	19	480
金門縣	251	2,694	325	3,558	282	2,807	248	152	96	2,379	37	23	14	260
連江縣	26	271	24	680	24	237	28	18	10	217	2	1	1	14
總計	86,369	782,198	92,887	831,531	81,695	755,083	68,937	37,665	31,272	653,820	5,356	3,108	2,248	60,824

縣市	年別	2020							
		總人次	男	女	總經費	未滿 18 歲			
						人次	男	女	經費
新北市	10,958	5,877	5,081	105,172	877	504	373	10,340	
臺北市	7,757	4,104	3,653	67,300	682	392	290	6,705	
桃園市	4,220	2,363	1,857	43,470	508	301	207	5,731	
臺中市	7,224	3,960	3,264	66,849	874	472	402	10,711	
臺南市	5,123	2,816	2,307	48,678	402	239	163	5,008	
高雄市	7,980	4,413	3,567	81,601	475	304	171	5,928	
宜蘭縣	1,477	850	627	14,943	111	62	49	1,355	
新竹縣	1,437	845	592	14,301	150	80	70	1,942	
苗栗縣	1,511	919	592	14,299	94	54	40	1,161	
彰化縣	3,583	2,012	1,571	30,833	249	151	98	2,596	
南投縣	2,065	1,180	885	16,307	88	51	37	780	
雲林縣	2,371	1,292	1,079	26,427	126	83	43	1,794	
嘉義縣	1,295	696	599	12,229	52	32	20	623	
屏東縣	2,714	1,416	1,298	27,907	134	78	56	1,563	
臺東縣	850	493	357	8,814	54	40	14	669	
花蓮縣	948	526	422	9,887	78	49	29	875	
澎湖縣	250	135	115	2,591	28	17	11	314	
基隆市	882	520	362	7,596	46	25	21	421	
新竹市	1,187	634	553	11,255	184	117	67	1,964	
嘉義市	743	409	334	6,194	74	37	37	880	
金門縣	294	160	134	2,801	50	33	17	453	
連江縣	23	15	8	307	2	2	—	10	
總計	64,892	35,635	29,257	619,762	5,338	3,123	2,215	61,820	

資料來源：衛生福利部

說明：

1. 輔具費用補助：針對經評估有使用輔具需求之身心障礙者，提供輔具費用補助，按其家庭經濟狀況，分別給予 100%至 50%不等之補助。
2. 2016 至 2018 年為身心障礙者整體數據（含身心障礙兒童），2019 年起區分 0-17 歲數據，並新增地區別、性別欄位。

附件 7-5 (第 191 點) 身心障礙福利機構安置服務人數 (各年齡層)

單位：家，人

年別	機構數	核定安置 服務人數	實際安置 服務人數	身心障礙兒少人數	
				男	女
2016	272	22,607	18,687	2,097	1,116
2017	271	22,429	18,450	1,958	978
2018	271	22,387	18,221	1,815	895
2019	269	22,374	18,043	1,594	821
2020	267	21,805	18,230	1,502	796

資料來源：衛生福利部

說明：

- 截至 2020 年止，全國身心障礙福利機構計 267 所，可服務 2 萬 1,805 人，已服務 1 萬 8,230 人，尚可服務 3 千餘人，服務率為 83.60%。其主要服務項目有：早期療育、日間照顧、技藝陶冶、住宿養護及福利服務等。督促各地方政府加強機構輔導查核，並定期辦理機構評鑑，且積極培訓身心障礙者福利服務專業人員，以提升身心障礙福利機構服務品質，保障身心障礙者（含身心障礙兒童）權益。
- 本表實際安置服務人數包含各年齡層之身心障礙者。

附件 7-6 (第 191 點) 身心障礙者 (含身心障礙兒少) 家庭照顧者支持服務人數

單位：人，人次

年別	家庭關懷訪視		照顧者訓練及研習		臨時及短期照顧服務	
	受益人數	受益人次	受益人數	受益人次	受益人數	受益人次
2016	6,168	44,835	3,540	23,997	3,878	90,384
2017	4,441	59,987	4,256	23,375	3,905	107,867
2018	5,057	54,029	3,476	27,558	2,352	70,838
2019	6,654	63,361	4,131	28,339	2,338	65,094
2020	5,757	54,167	4,931	29,145	2,227	75,460

資料來源：衛生福利部

說明：本項統計數據為身心障礙者家庭支持整體成果。

附件 7-7 (第 192 點) 身心障礙兒少就學情形

單位：人

學年度	一般學校					特教學校					在家教育			
	總計	學前	國小	國中	高中職	總計	學前	國小	國中	高中職	總計	國小	國中	高中職
2016	103,385	15,483	39,817	25,516	20,720	6,013	209	637	964	4,203	862	461	352	0
2017	105,701	16,980	39,729	26,006	20,993	5,768	222	589	871	4,086	868	440	292	130
2018	107,536	18,033	40,735	25,667	21,033	7,017	219	601	818	5,379	779	423	303	142
2019	111,033	19,644	43,038	26,223	20,613	5,021	226	607	763	3,425	687	368	257	62
2020	116,627	23,709	45,517	26,560	20,841	4,761	227	613	740	3,181	642	372	225	45

資料來源：教育部

說明：

1. 「總計」指「身心障礙兒少各學校型態各教育階段就學情形」。「在家教育」指「一般學校及特教學校其國小階段以上特教生在家進行教育」。
2. 依據《幼照法》第 1 條規定，制定該法之目的係保障幼兒接受適當教育及照顧之權利，確立幼兒教育及照顧方針；復依《特殊教育法》第 23 條規定，為推展身心障礙兒童之早期療育，其特殊教育之實施，應自 2 歲開始。因此，學前階段為教育與照顧功能兼具，爰本表納入學前階段。

附件 7-8 (第 192 點) 全國身心障礙學前階段學生申請專業服務人數與服務人次統計

單位：人次

學年度	總計	申請審核通過人數	物理治療服務	職能治療服務	語言治療服務	心理諮商服務	聽能服務	社會工作服務
2016	21,552	6,433	4,132	7,928	8,661	622	170	39
2017	25,559	7,291	5,525	9,301	9,602	830	255	46
2018	29,854	8,248	6,395	10,844	10,984	1,278	325	28
2019	31,844	9,511	6,271	11,710	12,415	1,246	182	20
2020	38,932	11,146	7,502	14,708	14,679	1,811	188	44

資料來源：教育部

說明：聽能服務係指對聽障兒童的聽覺狀況、助聽效果及其所處的聲學環境進行觀察和評估，通過有效的聽力服務，使聽障兒童的聽覺處於最佳狀態。

附件 7-9 (第 192 點) 特殊教育集中式班級生師比

單位：人，比例

學年度	學生數	教師數	生師比
2016	18,653	5,050	3.69
2017	18,369	5,011	3.67
2018	17,779	4,839	3.67
2019	17,229	4,758	3.62
2020	16,818	4,758	3.53

資料來源：教育部

附件 7-10 (第 196 點) 全國兒童課後照顧服務中心招收具有身心障礙身分兒少人數

單位：家，人

年別	家數		人數	
	總數	招收具有身心障礙身分兒少	實際招收兒少數	具有身心障礙身分兒少數
2016	785	220	26,344	1,797
2017	791	236	26,059	1,796
2018	805	284	26,942	1,833
2019	779	263	26,987	1,843
2020	800	256	27,126	1,801

資料來源：教育部

附件 7-11 (第 196 點) 兒童課後照顧服務班身心障礙兒少補助情形

單位：人次，千元

年別	補助一般學校			補助國立特殊教育學校	
	受益人次		補助經費	受益人次	補助經費
	身心障礙、低收入戶、原住民	身心障礙			
2016	67,654	8,187	245,907	854	10,493
2017	70,028	8,574	257,909	791	11,088
2018	69,616	8,655	354,893	903	12,319
2019	71,508	10,584	454,644	897	13,296
2020	77,219	12,148	470,993	706	12,632

資料來源：教育部

附件 7-12 (第 198 點) 身心障礙者 15 至 18 歲接受技職教育人數

單位：人

年別	技職教育	
	高職	特殊學校
2016	15,113	4,235
2017	16,132	4,222
2018	16,287	4,038
2019	15,642	3,568
2020	15,042	3,235

資料來源：教育部

說明：接受技職教育之身心障礙學生人數不包含就讀綜合高中之學生數據。

附件 7-13 (第 199 點) 公園附設遊戲場調查統計

單位：家

縣市別	總家數	備查家數	共融、特色遊戲場
新北市	414	270	22
臺北市	432	394	30
桃園市	337	52	17
臺中市	561	90	21
臺南市	337	11	3
高雄市	466	9	-
宜蘭縣	18	5	2
新竹縣	79	4	-
苗栗縣	27	3	1
彰化縣	97	3	-
南投縣	17	-	2
雲林縣	13	-	-
嘉義縣	16	6	-
屏東縣	35	6	2
臺東縣	9	-	-
花蓮縣	26	17	-
澎湖縣	18	1	1
基隆市	32	3	2
新竹市	98	4	21
嘉義市	29	3	1
金門縣	4	3	-
連江縣	-	-	-
全國性	3	-	-
總計	3,068	884	125

資料來源：衛生福利部

說明：

1. 公園附設兒童遊戲場總家數係內政部提供。
2. 依《兒童遊戲場設施安全管理規範》，該規範修正（2017 年 1 月 25 日）前已設置之兒童遊戲場設施，應於 3 年內向該管兒童遊戲場主管機關完成備查手續。
3. 共融、特色遊戲場家數係 2020 年 11 月進行「我國公園附設兒童遊戲場現況調查及需求分析研究」時，配合調查之地方政府提供。

附件 7-14 (第 200 點) 文化部附屬機構以及國立故宮博物院辦理身心障礙兒少活動

年別	辦理身心障礙兒少文化活動
2016	國立故宮博物院赴國立臺中啟明學校，共同辦理「跨越障礙·觸摸美麗」教育推廣活動，藉由多感官的博物館體驗，鼓勵身心障礙學子多方體驗故宮文物之美，校內視障生及鄰近特教學生共 385 人次參與。
	國立中正紀念堂管理處以學齡及青少年自閉症為對象，辦理「人與植物的對話-樂活花園特殊園藝療育工作坊」12 場次，參加人次計 264 人。
	配合國立歷史博物館「皮克斯 30 周年特展」，與國紹基金會合作辦理脊柱裂病友家庭的教育活動，辦理「奇脊天使的藝想世界—貴婦俑打功夫」動畫教作活動，動畫作品於本館臉書分享計有 4,783 人次瀏覽(2016 年 5 月 26 日至 6 月 20 日)。
	國立臺灣文學館於國際博物館日邀請臺南大學附設啟聰學校幼兒部及國小部師生來館進行繪本故事說演、參觀兒童文學特展導覽活動，共有 85 位師生及家長一起認識文學博物館活動。
	國立臺灣歷史博物館與財團法人伊甸社會福利基金會合辦「自在飛翔的心靈世界：伊甸畫臺灣畫展」(2016 年 10 月至 2017 年 3 月)，於臺史博兒童廳展出 29 件作品，計 3 萬 8,957 人參觀。
	國立臺灣歷史博物館辦理「自在飛翔的心靈世界：特殊群體藝文展演活動系列」，邀請財團法人臺南市腦性麻痺之友協會、財團法人蓮心園啟智中心、障礙者權益促進會及黑糖媒體、財團法人伊甸心園社區作業所等團體至臺史博進行樂舞表演、戲劇演出及帶動親子互動活動等，活動計 4 場，共 589 人參與。
2017	文化資產園區與社團法人台灣身心障礙藝術發展協會辦理身心障礙兒少藝術展覽。
	國立中正紀念堂管理處以學齡及青少年自閉症為對象，辦理「特殊族群園藝療育工作坊」12 場次，參加人次計 180 人。
	國立中正紀念堂管理處與社團法人臺灣結節硬化症協會合辦「卡通世界魔法音符之旅音樂會」1 場次，參加人數計 392 人。
	國立歷史博物館與財團法人資訊工業策進會合作研發 3D 列印教具(獸型器座、材官蹶張)，針對視障家庭以藝術治療技巧、本館典藏品為基礎，規劃【非視覺藝術創作體驗活動】教育推廣活動。讓視障國小生及其家人感受非語言溝通的學習體驗。共計 2 場次，服務 40 人次。
配合國立歷史博物館「酉雞有吉特展」，於展場規劃多感官教育體驗區，並針對視障家庭舉辦展場體驗活動。	

年別	辦理身心障礙兒少文化活動
2017	<p>國立臺灣歷史博物館辦理「自在飛翔的心靈世界：特殊群體藝文展演活動系列」，邀請財團法人朝興社會福利慈善事業基金會附設朝興啟能中心、財團法人天主教臺南市私立蘆葦啟智中心等團體至館進行樂舞表演、戲劇演出及帶動親子互動活動等，活動計 2 場，共 320 人參與。</p>
	<p>國立故宮博物院赴國立宜蘭特殊教育學校，共同辦理「幸福宜特·友善故宮」教育推廣活動，內容包含動畫影片欣賞、複製文物觸摸導覽解說、宋代茶席體驗，為不便到訪故宮的身心障礙學子開啟文化之窗，拉近與文物之間的距離，共計 333 人次參與。</p>
2018	<p>國立故宮博物院赴國立嘉義特殊教育學校，共同舉辦「芳心未礙—小探索家的故宮奇幻旅程」，設置 6 個精彩主題站點，分別為動畫影片欣賞、陶瓷文化、織品文化、香藝文化、茶文化及虛擬藝廊 VR 體驗，並搭配多種趣味手作活動，在充滿趣味的過程中領略文史藝術之美，共計 774 人次參與。</p>
	<p>國立故宮博物院赴嘉義縣立新港國民中學，共同辦理「友善故宮·學習無礙—新港國中到校服務活動」，結合故宮典藏資源與香藝等特色，設計推廣講座及身心障礙教育活動，透過友善互動與寓教於樂的體驗過程，啟發對藝術及在地文化的興趣，參與者包含新港國中一般生、特教生等共 172 人次。</p>
	<p>國立故宮博物院南部院區與導盲犬協會合作，邀請臺中惠明學校、臺中啟明學校學生共 43 人與 10 隻導盲犬參與「戊戌狗年喜迎上元」特展開幕活動，強化對身心障礙觀眾多元友善的服務。</p>
	<p>配合白手杖節，國立故宮博物院南部院區邀請台灣盲人重建院南部院區及中部院區兩團視障觀眾及陪伴者共 37 人至南院參與「2018 故宮亞洲藝術節—新加坡月」-「甘榜格南伊斯蘭教香水體驗」，落實文化平權及近用權，獲得愉快參觀經驗。</p>
	<p>國立中正紀念堂管理處與社團法人臺灣結節硬化症協會合辦「2018 卡通工藝音樂會」1 場次，參加人數計 392 人。</p>
	<p>國立新竹生活美學館與國立彰化生活美學館合作辦理「第 16 屆文薈獎全國身心障礙者文藝獎」得獎作品巡迴展，規劃 2 場親子配合活動，計 783 人次參觀。</p>
	<p>國立新竹生活美學館與社團法人中華民國遊戲協會、夢想遊園地合作「讓我們融在一起~遊戲認證暨融合遊戲展」，規劃 2 場講座暨體驗活動及 5 場次 DIY 體驗活動，計 3,730 人次參與。</p>

年別	辦理身心障礙兒少文化活動
2018	國立新竹生活美學館辦理「表演藝術口述影像推廣」活動於臺北市立啟明學校進行視障學生肢體開發課程，將舞蹈空間舞蹈團親子舞劇《史派德奇遇記飛飛飛》演出中的角色特徵，融入教學中，計 239 人次觀賞。
	國立臺灣美術館辦理「瞧!淡水精靈說故事」聽損兒童默劇導覽巡迴活動（聽聾共賞活動）。
	國立臺灣歷史博物館與財團法人天主教臺南市私立蘆葦啟智中心合辦「心視角：蘆葦啟智中心心智障礙青年攝影展」，由青年探索臺史博常設展及園區，進行攝影、立體裝置創作，於臺史博兒童廳展出 71 件作品，計 5 萬 1,104 人參觀。
	國立臺灣歷史博物館辦理 518 國際博物館日活動，由財團法人天主教臺南私立蘆葦啟智中心擔任「樂響臺史博·518 愛飛揚」節奏樂演出。計 190 人參與。
2019	文化資產園區與社團法人台灣身心障礙藝術發展協會辦理身心障礙兒少藝術展覽。
	國立國父紀念館辦理「博愛樂悠揚·國館粽飄香」活動，邀請臺北市立啟明學校合唱團學生 22 人及財團法人愛盲基金會樂團 6 人表演，並與啟明學校師生一起進行包粽子體驗活動。
	國立故宮博物院南部院區於「2019 故宮亞洲藝術節—泰國月」期間辦理無障礙團體參訪，邀請聽障團體到院欣賞泰國面具舞蹈劇「孔劇（Khon）」，並邀請特教學校參與服飾體驗活動，共計 88 人參與。
	國立故宮博物院赴臺中市立臺中特殊教育學校，與臺中市政府教育局三方共同舉辦「中特走馬看花趣—小勇者的故宮藝文之旅」，活動內容配合花卉博覽會、后里馬場等場館特色，設計多感官課程以及主題教育活動，將故宮豐富的典藏資源以及地方文化資源相互結合，鼓勵身心障礙學子在充滿趣味的過程中領略文化藝術之美，共計 466 人次參與。
	國立故宮博物院與臺北市立啟明學校共同辦理「視障藝術實驗課程」及「友善故宮·學習無礙—臺北啟明到校服務活動」，以青銅器為主題，引導視障生認識青銅文化內涵，將文物與生活經驗或個人生命連結，深化博物館的學習經驗，課程參與共計 55 人次，主題活動參與共計 162 人次。
	國立中正紀念堂管理處辦理「漫步阿凡達～環境教育體驗活動」吉林附幼綿羊班 19 人、臺北市萬芳發展中心心智障礙早療幼兒 30 人報名參加。

年別	辦理身心障礙兒少文化活動
2019	國立新竹生活美學館於花蓮縣文化局演藝廳、嘉義縣表演藝術中心演藝廳、臺中市立啟明學校、私立臺中惠明盲校辦理視覺無障礙：親子舞劇《飛飛飛》推廣計畫，由舞蹈空間舞團演出，讓參與的視障朋友和其親友度過難忘的藝文賞析。
	國立新竹生活美學館辦理 1 場次聽障共融課程「速寫寧靜美好」，邀請姚植傑老師授課，提供手語及聽打服務，使聽障朋友徜徉在繪畫的喜悅，共 33 人參與。
	國立新竹生活美學館與偶偶偶劇團合作，帶領臺北市立啟明學校國中部、國小部及幼兒部視障學生體驗及操作偶，並於新北市場次演出《皇帝與夜鶯》現場，邀請 100 名視障及聽障家庭朋友一同欣賞，並提供視障口述影像服務及聽障手語翻譯、聽打服務，推動藝術共融的表演現場。
	國立國父紀念館辦理「國館 47 展新猷」館慶系列活動，於開幕儀式邀請小胖威利病友關懷協會的「小胖威利太鼓隊」演出，並由病童手寫感謝卡，表達對家人的感謝與愛。
	國立臺灣文學館與國立臺灣圖書館於國立臺灣文學館兒童文學書房合辦「雙視書主題書展」，展示點字童書。
	國立臺灣文學館與社團法人中華民國視障者家長協會合辦「2019 年視障家庭文學體驗親子活動計畫」，除進行繪本說演、「視障文學資源箱體驗活動」，並進行特展參觀等非視覺導覽活動，共有視障小朋友及家屬等 20 人參與。
	國立臺灣文學館與國立臺灣圖書館合作辦理「無障礙閱讀資源推廣課程」中區場次，至啟明學校進行「視障文學資源箱體驗活動」，共約有 18 人參與。
2020	國立故宮博物院南部院區於「2020 故宮亞洲藝術節—蒙古月」期間邀請社團法人嘉義市關懷自閉症協會及國立雲林特殊教育學校學子共計 70 人參訪，以提升多元族群文化參與機會，落實藝術扎根及文化平權。
	國立故宮博物院赴國立新竹特殊教育學校，與教育部國民及學前教育署三方共同舉辦「跨越障礙·觸摸美麗—風城金秋樂逍遙」，邀請特教生與故宮共度秋季藝文饗宴，以新竹豐富的文化特色發想，規劃秋柿、茶文化、動物園相關的趣味站點，參與者包含新竹特教學生、新竹高工特教班等共 459 人次。

年別	辦理身心障礙兒少文化活動
2020	2020 史前館點字數位有聲書《服飾中的榮耀-魯凱族的口傳故事》聖潔的百合花教育活動，提供大王國中特教班認識魯凱族服飾圖案與頭飾配戴的文化意涵，百合花摺紙教學，學習傳統歌謠。
	國立新竹生活美學館辦理「史派德奇遇記之飛飛飛」親子舞劇1日體驗，帶領財團法人台北市視障者家長協會視障孩童至舞團近距離了解舞者工作環境並體驗舞劇，共10位視障孩童及9位志工參與。
	國立新竹生活美學館與中華民國聾人協會合作於國立臺灣圖書館視障資料中心B1 研習教室、新竹市身心障礙福利服務中心9樓文康中心辦理〈皇帝與夜鶯〉偶戲體驗新北場次推廣活動，計65人次參與。
	國立臺灣美術館辦理「攜手·譯藝非凡」手語導覽啟聰學校專場，共計100人次參與。
	國立臺灣文學館辦理「聽障文學資源箱」體驗推廣活動，邀請林瑋萱聽障作/畫家於臺北市立啟聰學校6位學生、一起認識文學、進行創作。
	國立臺灣文學館辦理「聽障文學資源箱」體驗推廣活動，邀請謝美鈴兒童藝術老師於臺南大學附設啟聰學校5位學生一起認識文學繪本並搭配湯圓手作活動。
2016-2019	國立臺灣美術館辦理「肯定與接納的藝術行動特教資源跨校合作計畫」。
2016-2020	國立臺灣美術館辦理「非視覺探索計畫」明盲共學營活動。
2019-2020	國立國父紀念館與國立歷史博物館合辦「線條到網絡：陳澄波與他的書畫收藏展」，設置「畫作觸覺體驗區」，提供視覺障礙者參與體驗藝術。
	國立傳統藝術中心宜蘭傳藝園區辦理「傳藝友善 聽障導覽」活動，以聾人的母語—手語導覽園區並帶參加者體驗傳統工藝DIY。

資料來源：文化部、國立故宮博物院

附件 7-15 (第 203 點)「周產期高風險孕產婦(兒)追蹤關懷計畫」執行率及各收案條件人數

1. 2017 至 2020 年度執行率

單位：個，案，%

年別	參與縣市數	預計收案數	實際收案數	收案達成率	原住民收案數
2017	4	1,115	980	87.9	227
2018	6	1,424	1,212	85	346
2019	9	1,946	2,074	106.6	382
2020	11	2,382	3,503	147.1	362

資料來源：衛生福利部

說明：本計畫自 2017 年開始執行。

2. 2017 至 2020 年度各收案條件之人數

單位：人

年別	2017	2018	2019	2020
收案條件				
(一) 健康風險因子				
目前有吸菸	107	269	428	483
目前有喝酒	25	74	149	201
多胞胎	25	79	135	224
確診為妊娠高血壓	53	115	197	318
確診為妊娠糖尿病	74	218	470	802
藥物濫用高風險族群 (含毒品危害防制中心及衛生福利部指定藥癮戒治機構、替代治療執行機構或其他轉介之現有施用毒品或具再施用毒品之個案)	-	0 (2018 年新增)	14	19
心理衛生問題 (第一、三孕期之產前孕婦健康照護衛教指導，2 題心情溫度計，其中 1 題勾是者)	-	0 (2018 年新增)	89	116
(二) 社會經濟危險因子				
未滿 20 歲	103	250	424	1,341
低/中低收入戶	57	103	133	165
受家暴未經產檢個案 (多數由社政單位轉介)	-	-	-	7 (2020 年新增)
(三) 母親孕期全程未做產檢個案之新生兒				
	-	-	-	23 (2020 年新增)
總計	980	1,212	2,074	3,503

資料來源：衛生福利部

說明：

1. 本計畫自 2017 年開始執行。
2. 同一個案之收案條件可包含 1 項以上之危險因子。

附件 7-16 (第 204 點) 孕婦產前產檢利用率

單位：%

年別	平均利用率	至少1次利用率	至少4次利用率
2016	95.9	98.7	97.7
2017	95.8	98.7	97.8
2018	95.7	98.8	98.0
2019	95.7	98.7	97.9
2020	96.1	99.0	98.2

資料來源：衛生福利部

說明：

1. 平均利用率=〔該年度活產產婦實際進行產檢次數(歸胎)/該年度活產產婦應進行產檢次數(歸胎)〕*100%
2. 至少1次利用率=〔該年度活產產婦至少利用1次產檢胎數(歸胎)/該年度活產產婦應利用至少1次產檢胎數(歸胎)〕*100%
3. 至少4次利用率=〔該年度活產產婦至少利用4次產檢胎數(歸胎)/該年度活產產婦應利用至少4次產檢胎數(歸胎)〕*100%

附件 7-17 (第 204 點) 產前遺傳診斷費用補助歷年利用率

單位：件，案，%

年別	補助案件數	異常個案數	利用率(占全國孕婦比率)
2016	53,438	1,534	27.13
2017	46,413	1,379	25.53
2018	42,953	1,387	24.95
2019	43,878	1,451	26.81
2020	40,341	1,308	25.95

資料來源：衛生福利部

說明：因無全國遺傳性疾病高風險孕婦母數，而羊膜穿刺係於懷孕 16 週至 18 週進行，故以全國全民健康保險第 2 次產檢人數為分母，補助產前遺傳診斷費用個案數為分子，推估全國孕婦產前遺傳診斷費用補助利用情形。

附件 7-18 (第 204 點) 孕婦死亡率及主要死因統計

單位：人，每十萬活產

順位	ICD-10 國際死因 分類號碼	死亡原因	2017		2018		2019		2020	
			死亡 人數	死亡 率	死亡 人數	死亡 率	死亡 人數	死亡 率	死亡 人數	死亡 率
	O00-O99	所有死亡原因	19	9.8	22	12.2	28	16.0	21	13.0
1	O88	產科栓塞	9	4.6	7	3.9	9	5.1	10	6.2
2	O72	產後出血	4	2.1	3	1.7	5	2.9	3	1.9
3	O14	伴有（合併或併發）明顯蛋白尿的妊娠性高血壓	1	0.5	3	1.7	3	1.7	4	2.5
		其他	5	2.6	9	5.0	11	6.3	4	2.5

資料來源：衛生福利部

說明：

- 2017年出生數計19萬4,616人；2018年出生數計18萬656人；2019年出生數計17萬5,074人；2020年出生數計16萬1,288人。
- 孕婦其他死亡原因包含：異位妊娠（子宮外孕）、子癲症、未特定的母體高血壓、妊娠期生殖泌尿道感染（症）、其他已知或疑似胎兒問題的母體（醫療）照護、胎盤早期剝離、產程（臨產）及分娩其他併發症、其他產科病況。
- 關於孕婦死亡率增加之可能原因：
 - 孕產婦平均生育年齡高齡化：依人口統計資料顯示，2018年總出生數中生母年齡35歲以上者共計5萬4,406人，占總出生數之30.1%；2019年總出生數中生母年齡35歲以上者共計5萬4,162人，占總出生數之30.9%；2020年總出生數中生母年齡35歲以上者共計5萬974人，占總出生數之31.6%。另，2019年女性生育平均年齡為32.12歲、生育第1胎平均年齡為31歲，2019年（31歲）較2009年（29.3歲）上升5.8%。
 - 妊娠風險因子：高血壓、子癲前症、糖尿病等，為主要常見之孕期合併症，國內外統計數據顯示，高齡產婦的子癲前症風險平均比一般孕婦高出近兩倍。世界衛生組織（WHO）2014年的跨國研究顯示，35歲以上高齡產婦，與20至35歲間的孕婦相比，罹患子癲前症的風險高出1.78倍。
 - 出生人數減少：因孕婦死亡人數較少，加上出生人數減少，每年新增或減少1-2名個案，皆會對統計數字產生影響，造成死亡率值大幅變動。
 - 為改善孕產婦死亡統計品質，衛福部統計處依國際作法，於2014年將「懷孕情形」欄位納入新版死亡證明書，2015年孕產婦死亡率資料已與國際作法一致，較趨近完整，並還原真正死因及過去死亡人數低估情形。
- 與 OECD 國家（36個國家）相比（2018年），我國孕產婦死亡率（2020年，13.0⁰/₀₀₀₀），排名第29名，低於墨西哥、盧森堡、美國、葡萄牙、拉脫維亞、立陶宛、土耳其、智利，高於希臘、韓國、匈牙利、法國、加拿大、奧地利、捷克、英國、斯洛維尼亞、澳大利亞、瑞士、瑞典、芬蘭、比利時、以色列、日本、義大利、斯洛伐克共和國、德國、荷蘭、西班牙、挪威、紐西蘭、丹麥、波蘭、愛沙尼亞、冰島、愛爾蘭。

附件 7-19 (第 207 點) 2019 年低出生體重兒童比率

單位：人，%

產婦 年齡 (歲)	總計		出生體重			
			未滿2,500公克 (低出生體重)		2,500公克以上	
	人數	比率	人數	比率	人數	比率
<18	538	100.00	87	16.17	451	83.83
18-19	1,796	100.00	193	10.75	1,603	89.25
20-24	15,081	100.00	1,426	9.46	13,655	90.54
25-29	40,861	100.00	3,548	8.68	37,313	91.32
30-34	63,277	100.00	6,098	9.64	57,179	90.36
35-39	44,810	100.00	5,299	11.83	39,511	88.17
40-44	9,179	100.00	1,246	13.57	7,933	86.43
45-49	418	100.00	106	25.36	312	74.64
≥50	42	100.00	16	38.1	26	61.9
合計	176,002	100.00	18,019	10.24	157,983	89.76

資料來源：衛生福利部

說明：產婦年齡不詳共 4 案。

附件 7-20 (第 207 點) 2018 年人工生殖出生嬰兒體重、週數與先天缺陷

單位：人，%

嬰兒狀況		活產嬰兒數	百分比
體重 (公克)	<1,500	373	3.6
	1,500-2,499	3,092	30.2
	≥2,500	6,770	66.2
週數	<37	3,712	36.3
	37-41	6,514	63.6
	≥42	9	0.1
外觀明顯先天缺陷		79	0.8

資料來源：衛生福利部

說明：本表數據係國民健康署 2019 年人工生殖施術結果分析年報。

附件 7-21 (第 207 點) 新生兒聽力篩檢結果

單位：人，%

年別	篩檢人數	篩檢率	發現異常數	應確診數	完成確診人數	確診聽損人數	完成確診率
2016	204,964	98.9	2,417	2,296	2,282	1046	99.4
2017	192,303	98.9	2,181	2,094	2,069	978	98.8
2018	177,595	98.8	2,018	1,926	1,911	889	99.2
2019	172,520	98.9	2,116	2,007	1,998	907	99.6
2020	160,697	99.1	1,986	1,899	1,884	825	99.2

資料來源：衛生福利部

說明：2010 年至 2011 年提供經濟弱勢家庭新生兒聽力篩檢；2012 年 3 月 15 日起全面補助新生兒聽力篩檢，2013 年起成果為當年出生個案追蹤至隔年 6 月底統計結果。

附件 7-22 (第 207 點) 新生兒先天性代謝異常疾病篩檢成果

單位：案，%，人

年別	篩檢案數	篩檢率	發現異常個案數
2016	207,420	99.5	4,191
2017	193,651	99.9	3,670
2018	180,488	99.4	3,657
2019	175,514	99.7	3,888
2020	161,579	99.6	3,638

資料來源：衛生福利部

附件 7-23 (第 207 點) 兒童預防保健服務利用率

1. 總利用率

單位：人次，%

年別	總人次	總利用率	男		女	
			人次	利用率	人次	利用率
2016	1,129,642	78.7	584,708	78.6	544,934	78.8
2017	1,102,846	77.7	570,294	77.5	532,552	77.9
2018	1,071,399	78.4	553,350	78.2	518,049	78.6
2019	1,048,240	80.3	541,296	80.1	506,944	80.5
2020	991,029	79.4	-	-	-	-

資料來源：衛生福利部

說明：

1. 總利用率 = 未滿 7 歲兒童當年度接受預防保健人次 / 該年中人口數推估 (0 歲人口數 x 3 次 + 1 歲人口數 x 2 次 + 2 歲人口數 x 1 次 + [3 歲 + 4 歲 + 5 歲 + 6 歲人口數] / 4 x 1 次) x 100%。
2. 尚無 2020 年男女統計資料。

2. 各次利用率

單位：%

年別	第1次	第2次	第3次	第4次	第5次	第6次	第7次	平均 利用率
2016	80.2	84.2	95.3	88.6	37.8	79.4	87.8	78.7
2017	78.7	82.6	92.9	83.4	61.8	73.1	73.7	77.7
2018	81.3	84.2	93.1	83.2	73.0	68.7	69.4	78.4
2019	83.8	85.7	92.6	82.8	76.6	69.4	74.8	80.3
2020	81.1	83.3	91.5	84.0	74.4	70.2	73.7	79.4

資料來源：衛生福利部

說明：7次兒童預防保健服務年齡層為0至2個月、2至4個月、4至10個月、10至18個月、1.5至2歲、2至3歲、3至未滿7歲，7次服務內容包含：身體檢查（身長、體重、頭圍、營養狀態、一般檢查、髖關節篩檢、隱睪、眼睛檢查、心雜音、口腔檢查等）及發展診察。

附件 7-24（第 207 點）歷年學齡前兒童視力篩檢成果表

單位：人，%

年別	幼童數	篩檢數	篩檢率	初篩異常率	疑似異常個案 完成確診率	異常確診率
2016	366,484	360,998	98.5	15.11	98.9	79.54
2017	419,556	427,117	101.8	14.92	99.53	80.31
2018	413,134	421,948	102.1	15.54	99.59	80.17
2019	398,609	415,085	104.1	15.17	99.96	80.91
2020	401,070	417,490	104.1	15.91	99.08	80.15

資料來源：衛生福利部

說明：各年度之幼童數，是該年度居住於各縣市滿4歲及滿5歲之幼童總數；篩檢數大於幼童數之可能原因為幼童跨幼兒園或跨縣市就讀，不同篩檢時間皆納入計算所致。

附件 7-25 (第 208 點) 嬰幼兒各項常規疫苗接種完成率

單位：%

劑別 年別	卡介苗	五合一疫苗		B 型肝炎疫苗		結合型肺炎鏈球菌疫苗		水痘疫苗	麻疹腮腺炎德國麻疹混合疫苗		日本腦炎疫苗				白喉破傷風非細胞性百日咳及不活化小兒麻痺混合疫苗
	單一劑	第三劑	第四劑	第二劑	第三劑	第二劑	第三劑	單一劑	第一劑	第二劑	第一劑	第二劑	第三劑	第四劑	單一劑
2016	98.21	97.55	94.66	98.72	97.79	96.41	93.34	97.92	98.16	97.35	-	96.12	93.58	96.70	94.63
2017	97.52	97.78	88.04	98.68	97.85	97.95	95.75	98.15	98.43	95.73	-	96.32	93.51	94.58	94.06
2018	97.95	98.03	95.23	98.85	98.07	97.92	95.76	98.23	98.57	96.61	97.09	82.88	-	-	95.53
2019	98.15	98.29	96.03	98.96	98.44	98.21	96.39	98.57	98.86	97.21	97.45	90.93	-	-	96.49
2020	98.38	98.42	96.07	99.33	98.53	98.55	96.93	98.55	98.82	97.62	97.36	93.83	-	-	97.07

資料來源：衛生福利部

說明：2017 年及 2018 年因涉疫苗轉銜接種，部分已完成 3 劑不活化日本腦炎疫苗之兒童，其銜接之活性減毒日本腦炎疫苗須至滿 5 歲至入國小前接種。

附件 7-26 (第 211 點) 兒少愛滋感染者確診人數

單位：人，%

年別	性別	新通報愛滋病毒感染者	
		人數	每十萬人口所占比率
2016	女	0	0
	男	17	0.81
2017	女	2	0.11
	男	25	1.22
2018	女	0	0
	男	18	0.90
2019	女	3	0.17
	男	12	0.62
2020	女	1	0.06
	男	8	0.42

資料來源：衛生福利部

說明：

1. 2016 年至 2020 年通報確診當下為 18 歲以下兒少人數。
2. 分母為各年度未滿 18 歲之男性及女性人數。

附件 7-27 (第 211 點) 2020 年兒少愛滋感染者居住情形 (包括至收容機構等) 之人數及比率

單位：人，%

居住情形	個案數	比率
與家人居住	26	84
在外求學租屋	4	13
安置於機構	1	3
總計	31	100

資料來源：衛生福利部

說明：資料截算至 2020 年 12 月。

附件 7-28 (第 211 點) 受性傳播疾病影響的青少年人數

單位：人

年別	總計	性別	疾病	
			梅毒	淋病
2016	175	女	4	46
		男	30	95
2017	175	女	1	50
		男	27	97
2018	134	女	3	25
		男	28	78
2019	160	女	7	29
		男	38	86
2020	272	女	8	68
		男	32	164

資料來源：衛生福利部

說明：本表係統計 12 歲以上未滿 18 歲之兒少。

附件 7-29 (第 212 點) 早期療育費用辦理情形

單位：人次，元

年別	受益人次	補助經費
2016	47,562	48,393,000
2017	43,112	48,780,000
2018	51,973	39,200,000
2019	53,814	39,957,000
2020	56,382	483,770,005

資料來源：衛生福利部

說明：本項統計係為《發展遲緩兒童早期療育費用補助實施計畫》，依經濟狀況補助每名兒童每月最高 3,000 元至 5,000 元之療育費用及交通費。

附件 7-30 (第 213 點) 《全民健康保險早期療育門診醫療給付改善方案》辦理情形

單位：人，元，家

年別	收案人數	經費支出	參與院所數
2016	981	1,455,400	28
2017	954	1,890,200	22
2018	1,475	3,513,200	29
2019	1,497	4,126,800	27
2020	1,525	4,133,200	24

資料來源：衛生福利部

附件 7-31 (第 216 點) 全國國中小學生體位趨勢

單位：%

年別 類別	2016		2017		2018		2019		2020	
	國小	國中	國小	國中	國小	國中	國小	國中	國小	國中
適中	64.0	63.9	64.2	63.7	64.6	62.8	64.8	62.4	65.6	62.7
過輕	7.9	6.7	8.2	6.9	7.9	6.5	8.0	6.3	8.0	7.4
過重	13.2	12.7	13.0	12.6	12.9	12.9	12.8	13.0	12.8	12.6
肥胖	14.9	16.8	14.6	16.9	14.6	17.7	14.3	18.3	14.3	17.3

資料來源：教育部

說明：

1. 依據衛生福利部訂定之 BMI 值計算。
2. 全國國中、小學生體位趨勢數據係配合學生健康檢查以學年度統計，並於每年 6 月彙整完畢。

附件 7-32 (第 230 點) 誠正中學桃園及彰化分校《矯正機關整合性藥癮治療暨品質提升計畫》
服務人次

單位：人次

服務項目	2017		2018		2019		2020	
	桃園	彰化	桃園	彰化	桃園	彰化	桃園	彰化
藥癮門診	38	6	27	13	未 參 與 此 計 畫	18	38	19
門診服務	233	99	90	61		32	101	48
衛教	1,466	106	84	62		34	99	37
心理治療或諮商	216	338	144	452		103	235	202
出所轉介諮詢	105	7	50	16		12	15	26
出所追蹤輔導	32	50	72	42		4	83	120

資料來源：法務部

說明：

1. 2017 年提供藥癮醫療服務迄今。
2. 2019 年醫療機構由其他計畫及資源協助桃園少輔院（現為敦品中學）藥癮服務。

附件 7-33 (第 235 點) 兒少投保全民健康保險人數

單位：人，%

年別	項目 兒少 人口總數 (A)	兒少 投保人數 (B)	兒少 投保比率 (B/A)	補助兒少健保人數		
				身心障礙 兒少	原住民 兒少	弱勢 兒少
2016	3,987,202	3,892,785	97.63	44,674	29,978	1,025
2017	3,900,662	3,807,548	97.61	43,555	28,516	1,130
2018	3,778,520	3,692,105	97.71	42,255	27,664	1,216
2019	3,702,207	3,619,842	97.78	42,085	27,222	1,132
2020	3,615,967	3,538,359	97.85	42,001	26,077	1,016

資料來源：衛生福利部

說明：弱勢兒少之資格認定：依《弱勢兒童及少年生活扶助與托育及醫療費用補助辦法》第 3 條，生活扶助之補助對象：

1. 遭遇困境之中低收入戶內兒少。
2. 因懷孕或生育而遭遇困境之兒少及其子女。
3. 其他經縣（市）主管機關評估無力撫育及無扶養義務人或撫養義務人無力維持其生活之兒少。

附件 7-34 (第 236 點) 低收入及中低收入戶兒少人數

單位：人，%

年別	總人口數	兒少人口數	貧窮人口 (低收入戶及中低收入戶)						低收入戶兒少			中低收入戶兒少		
			總計		低收入戶		中低收入戶		人數	占兒少人口數百分比	占貧窮總人口數百分比	人數	占兒少人口數百分比	占貧窮總人口數百分比
			人數	百分比	人數	百分比	人數	百分比						
2016	23,539,816	3,987,202	682,207	2.90	324,046	1.38	358,161	1.52	117,012	2.93	17.15	135,819	3.41	19.91
2017	23,571,227	3,900,662	667,682	2.83	317,257	1.35	350,425	1.49	109,281	2.80	16.37	130,804	3.35	19.59
2018	23,588,932	3,778,520	649,994	2.76	311,526	1.32	338,468	1.43	103,575	2.74	15.93	121,967	3.23	18.76
2019	23,603,121	3,702,207	638,707	2.71	304,470	1.29	334,237	1.42	98,508	2.66	15.42	118,589	3.20	18.57
2020	23,561,236	3,615,967	625,922	2.66	300,241	1.27	325,681	1.38	93,954	2.60	15.01	114,313	3.16	18.26

資料來源：衛生福利部

附件 7-35 (第 236 點) 「兒童及少年未來教育與發展帳戶」數據

單位：人，元，%

項目 \ 年別	2017	2018	2019	2020
低收入戶累積申請開戶人數	1,012	2,417	3,967	5,697
中低收入戶累積申請開戶人數	1,886	4,226	7,123	10,639
長期安置累積申請開戶人數	0	534	585	687
總計	2,898	7,177	11,675	17,023
申請開戶率	31	44	49	54
帳戶儲金總金額 (元)	47,627,264	153,856,203	345,104,061	632,913,268

資料來源：衛生福利部

說明：

- 兒少教育發展帳戶自 2017 年 6 月開辦，開戶資格為依《兒童及少年未來教育與發展帳戶條例》第 6 條，本條例適用對象為符合下列條件之一之兒少：
 - 具《社會救助法》所定之低收入戶或中低收入戶資格，且於中華民國 2016 年 1 月 1 日以後出生者。
 - 依據《兒少法》相關規定安置 2 年以上，由法院指定直轄市、縣（市）主管機關、兒少福利機構負責人為監護人者。
 - 其他經中央主管機關公告指定者。
- 帳戶儲金包含：開戶人之開戶金、自存款、政府相對提撥款及利息。

附件 7-36 (第 236 點) 低收入戶兒童生活補助

單位：人次，元

年別 地區別	2016		2017		2018		2019		2020	
	人次	金額	人次	金額	人次	金額	人次	金額	人次	金額
新北市	180,151	417,590,868	133,946	359,580,419	121,775	326,675,095	110,534	296,326,001	104,082	290,189,868
臺北市	166,192	934,859,554	157,998	875,423,753	149,748	825,967,115	141,737	777,866,422	141,277	750,918,681
桃園市	76,214	205,396,730	79,242	213,557,190	81,785	220,410,575	89,184	240,350,880	92,220	258,400,440
臺中市	181,667	489,592,565	148,998	401,549,610	147,435	397,337,325	140,462	378,545,090	137,654	385,706,508
臺南市	61,461	165,637,395	55,588	149,809,660	51,114	137,752,230	44,462	119,825,090	39,299	110,115,798
高雄市	150,891	405,800,305	130,114	350,027,620	108,920	293,304,774	94,835	255,580,325	80,348	225,135,096
宜蘭縣	18,820	50,694,827	16,449	44,310,686	15,133	40,757,677	13,834	37,208,339	12,885	36,025,849
新竹縣	18,058	48,666,310	17,033	45,903,935	16,266	43,836,870	15,117	40,740,315	13,817	38,715,234
苗栗縣	21,457	57,826,615	17,561	47,326,895	16,759	45,165,505	15,877	42,788,515	14,725	41,259,450
彰化縣	26,258	70,900,060	25,960	69,962,200	25,871	69,722,345	25,114	67,682,230	27,242	76,332,084
南投縣	17,053	46,276,635	16,300	43,928,500	15,088	40,598,537	13,471	36,304,345	12,387	34,708,374
雲林縣	33,609	90,576,255	34,611	93,276,645	33,946	90,972,910	30,732	83,443,681	30,045	84,185,269
嘉義縣	11,852	31,962,485	10,416	28,071,120	10,010	26,976,950	9,346	25,187,470	9,122	25,559,844
屏東縣	56,892	153,260,021	54,663	147,314,801	53,468	144,096,260	50,779	136,849,405	47,788	133,901,976
臺東縣	38,024	102,474,680	36,839	99,281,105	34,828	93,861,460	28,650	77,211,750	25,815	72,333,630
花蓮縣	33,421	90,069,595	32,992	88,913,440	35,363	95,303,285	33,183	89,428,185	34,477	96,590,027
澎湖縣	5,785	15,590,575	5,191	13,989,745	4,516	12,170,620	3,725	10,038,875	3,177	8,901,954
基隆市	14,914	40,193,230	19,649	52,954,055	18,276	49,253,820	15,459	41,662,005	13,300	37,266,600
新竹市	12,724	34,291,180	12,422	33,477,290	11,716	31,556,481	11,612	31,294,340	11,728	32,861,856
嘉義市	7,373	19,871,308	7,266	19,581,870	7,338	19,775,910	7,231	19,487,545	7,050	19,754,100
金門縣	1,261	2,626,491	1,069	2,023,248	752	1,558,896	1,318	2,732,214	1,003	2,161,465
連江縣	289	599,097	278	576,294	295	611,535	312	646,776	301	648,655
總計	1,134,366	3,474,756,781	1,014,585	3,180,840,081	960,402	3,007,666,175	896,974	2,811,199,798	859,742	2,761,672,758

資料來源：衛生福利部

附件 7-37 (第 236 點) 低收入戶兒童就學生活補助

單位：人次，元

年別 地區別	2016		2017		2018		2019		2020	
	人次	金額	人次	金額	人次	金額	人次	金額	人次	金額
新北市	100,430	556,398,457	82,675	499,402,207	75,952	458,434,510	71,244	429,962,882	51,637	324,339,581
臺北市	42,989	262,874,510	40,132	245,553,940	37,107	226,909,305	41,874	255,939,860	40,555	257,848,690
桃園市	40,294	246,397,810	40,692	248,831,580	40,289	246,367,235	43,290	264,718,350	43,231	274,862,698
臺中市	103,256	631,410,440	86,841	531,032,715	86,799	530,775,885	82,243	502,915,945	80,170	509,720,860
臺南市	48,922	299,158,030	44,628	272,900,220	41,162	251,705,630	36,255	221,699,325	31,641	201,173,478
高雄市	101,916	622,797,742	90,875	555,516,035	78,846	482,080,310	69,997	428,031,655	64,474	409,925,692
宜蘭縣	10,664	64,663,760	9,297	56,720,185	9,078	55,395,718	8,568	52,249,243	7,931	50,313,370
新竹縣	7,312	44,712,880	7,000	42,805,000	7,110	43,477,650	7,631	46,663,565	6,664	42,369,712
苗栗縣	11,105	67,907,075	9,768	59,731,320	10,083	61,657,545	9,619	58,820,185	9,147	58,156,626
彰化縣	26,886	164,407,890	26,234	160,420,910	26,147	159,888,905	26,314	160,910,110	26,921	171,163,718
南投縣	11,164	65,170,325	10,441	63,846,715	9,475	57,582,545	7,954	48,612,000	6,935	44,092,730
雲林縣	22,592	138,150,080	24,866	152,055,590	25,553	156,256,595	23,533	143,941,915	23,308	148,105,188
嘉義縣	8,429	51,534,965	8,703	53,218,845	7,851	44,565,600	7,972	48,748,780	7,146	45,434,268
屏東縣	36,532	223,258,430	33,984	207,806,295	31,355	191,735,825	30,338	185,516,870	28,805	183,142,190
臺東縣	17,660	107,990,900	16,162	98,830,630	14,104	86,245,960	11,048	67,558,520	10,526	66,924,308
花蓮縣	15,880	97,106,200	15,003	91,743,345	15,382	94,060,930	15,212	93,021,380	15,022	95,283,453
澎湖縣	3,461	21,164,015	3,454	21,121,210	3,092	18,907,580	2,853	17,446,095	2,357	14,985,806
基隆市	9,630	58,887,450	12,941	79,134,215	12,104	74,015,960	10,886	66,567,890	9,360	59,510,880
新竹市	7,505	45,893,075	7,030	42,988,450	7,055	43,095,510	7,185	43,936,275	7,137	45,377,046
嘉義市	5,743	35,123,865	5,552	33,950,480	5,771	35,289,665	5,709	34,910,535	5,579	35,471,282
金門縣	1,141	6,964,985	1,057	6,463,555	709	4,351,703	1,214	7,423,610	1,108	7,044,664
連江縣	236	1,443,140	136	831,640	130	794,950	137	837,755	84	534,072
總計	633,747	3,813,416,024	577,471	3,524,905,082	545,154	3,323,595,516	521,076	3,180,432,745	479,738	3,045,780,312

資料來源：衛生福利部

附件 7-38 (第 239 點) 事業單位辦理托兒設施或措施經費補助情形

單位：家，千元

年別	補助家數	補助經費
2016	214	13,241
2017	180	12,170
2018	238	16,242
2019	308	22,123
2020	349	22,560
總計	1,289	86,336

資料來源：勞動部

附件 7-39 (第 239 點) 100 人以上事業單位設立托兒設施或提供托兒措施情形

單位：%

年別	總計	設立托兒服務機構	提供托兒措施
2016	51.6	1.4	50.2
2017	63.4	1.3	62.1
2018	65.6	1.2	64.4
2019	67.4	1.2	66.2
2020	68.4	1.1	67.3

資料來源：勞動部

附件 7-40 (第 240 點) 自購住宅貸款利息補貼、租金補貼核准戶數

單位：戶

年別	申請項目	合計	育有未成年子女 3 人以上	安置、寄養結束無法 返家且未滿 25 歲	受家暴及性侵害之 受害者及其子女	特殊境遇家庭	單親家庭	三代同堂
2016	自購住宅貸款利息補貼	920	240	0	10	29	494	147
	租金補貼	30,644	5,552	1	158	812	17,435	6,686
2017	自購住宅貸款利息補貼	926	252	0	10	15	523	126
	租金補貼	30,778	5,277	3	145	739	17,766	6,848
2018	自購住宅貸款利息補貼	994	277	0	11	27	520	159
	租金補貼	31,429	5,218	3	137	778	18,223	7,070
2019	自購住宅貸款利息補貼	1,011	270	0	32	28	519	162
	租金補貼	32,844	5,168	4	283	698	19,122	7,569
2020	自購住宅貸款利息補貼	845	216	0	28	24	435	142
	租金補貼	39,397	5,851	8	513	856	23,076	9,093
總計	自購住宅貸款利息補貼	4,696	1,255	0	91	123	2,491	736
	租金補貼	165,092	27,066	19	1,236	3,883	95,622	37,266

資料來源：內政部

第八章 教育休閒與文化活動

附件 8-1 (第 243 點) 國民中小學及高中職專任教師人數及生師比

1. 全國專任教師

單位：人，比例

學年度	全國專任教師人數			生師比		
	國小	國中	高中職	國小	國中	高中職
2016	95,081	48,063	54,575	12.35	11.01	16.42
2017	94,403	46,770	53,962	12.15	10.67	15.92
2018	95,670	46,452	52,963	12.11	10.23	15.31
2019	96,612	46,599	52,120	12.12	9.88	14.58
2020	96,990	46,486	51,289	12.10	9.69	14.24

資料來源：教育部

2. 偏遠地區學校專任教師

單位：人，比例

學年度	偏遠地區學校專任教師人數			生師比		
	國小	國中	高中職	國小	國中	高中職
2018	12,398	4,847	1,612	5.23	8.34	9.37
2019	12,413	4,762	1,661	5.13	7.86	8.42
2020	12,557	5,023	1,677	4.98	6.98	7.84

資料來源：教育部

說明：《偏遠地區學校教育發展條例》於 2017 年 12 月發布，爰提供自 2018 年起之偏遠地區學校相關數據。

附件 8-2 (第 243 點) 國民中小學及高中職代理教師人數

單位：人

學年度	代理教師人數			偏遠地區學校代理教師人數		
	國小	國中	高中職	國小	國中	高中職
2016	11,044	5,602	3,436	2,166	922	無相關資料
2017	11,704	5,325	3,742	2,448	859	無相關資料
2018	13,020	5,762	3,980	2,774	929	272
2019	13,986	6,563	4,220	2,833	942	282
2020	13,743	6,794	4,788	-	-	296

資料來源：教育部

說明：

1. 《偏遠地區學校教育發展條例》於 2017 年 12 月發布，爰提供 2018 年起之偏遠地區學校相關數據。
2. 國中小偏遠地區學校代理教師人數資料來源為「中華民國師資培育統計年報」，預計 2021 年 10 月後公布 2020 年數據。

附件 8-3 (第 243 點) 各級學校畢業生平均升學率

單位：%

學年度	國小畢業生 升學率	國中畢業生 升學率	高級中等學校畢業生 升學率	
			普通科及綜合高中	專業群(職業)科
2016	100.00	99.75	95.80	79.33
2017	100.00	99.78	95.95	79.25
2018	100.00	99.80	94.30	79.42
2019	100.00	99.78	93.04	79.53
2020	100.00	99.79	94.95	80.62

資料來源：教育部

附件 8-4 (第 243 點) 6 至 14 歲學齡人口淨在學率

單位：%

學年度	國小 6-11 歲			國中 12-14 歲		
	總計	男	女	總計	男	女
2016	97.37	97.45	97.29	97.76	97.80	97.72
2017	97.23	97.28	97.17	97.68	97.75	97.60
2018	97.09	97.14	97.04	97.47	97.48	97.46
2019	96.98	97.03	96.93	97.29	97.28	97.29
2020	97.31	97.35	97.27	97.40	97.35	97.44

資料來源：教育部

說明：淨在學率 = 各該級教育相當學齡學生人數 ÷ 各該相當學齡人口數 × 100 (人口數資料採每年 8 月底人口數計算)。

附件 8-5 (第 244 點) 非學校型態實驗教育參與人次

單位：人次

學年度	總計	國小	國中	高中
2016	4,985	3,183	1,015	787
2017	5,598	3,663	1,005	930
2018	7,282	4,385	1,414	1,483
2019	8,245	5,058	1,610	1,577
2020	8,744	5,420	1,735	1,589

資料來源：教育部

附件 8-6 (第 247 點) 高級中等以下學校懷孕學生繼續就學人數

單位：人，%

學年度	懷孕人數		繼續就學人數		比率	
	高中	國中	高中	國中	高中	國中
2016	233	105	165	88	70.08	83.81
2017	238	76	177	70	74.37	92.11
2018	325	87	246	85	75.70	97.70

資料來源：教育部

說明：

1. 為求統計數字精準，自 2019 學年度起，學生懷孕人數將與衛生福利部進行資料比對，相關數據需俟比對後產出。
2. 繼續就學係指懷孕、曾懷孕或育有子女之學生，不因懷孕、曾懷孕或育有子女之事由而申請休學或退學。
3. 查 2016 至 2018 學年度，各縣市回復國小學生懷孕人數均為 0 人。

附件 8-7 (第 250 點) 高中職學費實際受補助情形

單位：人次

學年度	2016	2017	2018	2019	2020
人次	1,099,830	1,110,793	1,016,431	929,810	880,095

資料來源：教育部

附件 8-8 (第 250 點) 高級中等學校 2021 學年度學費收費數額表

單位：元

學生就讀學制		學校公私立別	
		公立	私立
普通科、綜合高中學程		6,240	12,170 至 23,484
專業群科、 建教合作教育班、 實用技能學程	農業類、工業類、商業類、 海事水產類、家事類	6,240	13,220 至 23,484
	藝術與設計類		
	設計群	6,240	25,730 至 34,567
	藝術群	6,240	25,730 至 34,567
進修部 (包括進修部實用技能學程)		6,240	13,220 至 23,484

資料來源：教育部

說明：2021 年 8 月 17 日公告。

附件 8-9 (第 252 點) 高級中等以上學校學生申請就學貸款人次、人數及貸款金額

單位：人次，人，元

學年度	項目	總計	高中職	
			公立	私立
2016	貸款人次	22,483	3,231	19,726
	貸款人數	18,720	2,225	16,495
	貸款金額	272,085,981	34,083,850	238,002,131
2017	貸款人次	16,846	1,799	15,047
	貸款人數	10,428	1,207	9,221
	貸款金額	252,308,494	28,449,951	223,858,543
2018	貸款人次	14,710	1,871	12,839
	貸款人數	9,189	1,213	7,976
	貸款金額	234,568,209	30,218,923	204,349,286
2019	貸款人次	11,564	1,810	9,754
	貸款人數	10,570	1,598	8,972
	貸款金額	211,191,617	35,593,690	175,597,927
2020	貸款人次	12,358	2,542	9,816
	貸款人數	11,123	1,972	9,151
	貸款金額	202,546,650	36,380,494	166,166,156

資料來源：教育部

說明：

1. 於 2014 年實施高中職一定條件免學費補助後，就學貸款之申請人數與金額逐年下調。
2. 以 2018 學年度設算，申請就學貸款之學生為 9,189 人，平均每學年貸款金額為 2 萬 5,528 元，學生於畢業後 1 年開始償還，還款期限如為 6 年，每月平均攤還本息 1,094 元；如搭配自 2020 年 8 月 1 日起實施之新還款措施，學生畢業後 1 年原應開始償還之貸款，可申請至多 8 年內暫不償還本金及利息，而後可再申請 8 年僅負擔利息 57 元，並於第 17 年起按月攤還本息 828 元，故高級中等教育階段就學貸款仍為學生可負擔之範圍。

附件 8-10 (第 252 點) 補助高級中等教育階段學生就學貸款利息統計表

單位：元

承貸銀行	臺灣銀行			台北富邦			高雄銀行		
承貸地區	新北市、臺中市、臺南市、基隆市、桃園市、 新竹市、新竹縣、苗栗縣、南投縣、彰化縣、 雲林縣、嘉義市、嘉義縣、屏東縣、宜蘭縣、 花蓮縣、臺東縣、連江縣、金門縣、澎湖縣			臺北市			高雄市		
撥付日期	公立	私立	合計	公立	私立	合計	公立	私立	合計
2016 年 8 月-12 月	5,146,161	47,827,679	52,973,840	13,075	0	13,075	145,019	519,426	664,445
2017 年 1 月-7 月	4,874,167	43,631,398	48,505,565	12,652	0	12,652	154,545	539,058	693,603
2017 年 8 月-12 月	4,226,652	36,282,804	40,509,456	11,277	0	11,277	122,119	566,694	688,813
2018 年 1 月-7 月	3,978,732	32,907,577	36,886,309	10,880	0	10,880	131,908	574,229	706,137
2018 年 8 月-12 月	3,525,427	28,358,170	31,883,597	10,026	0	10,026	122,548	573,823	696,371
2019 年 1 月-7 月	3,379,773	26,377,138	29,756,911	10,300	0	10,300	123,680	576,482	700,162
2019 年 8 月-12 月	3,068,750	23,164,454	26,233,204	10,563	0	10,563	120,418	547,656	668,074
2020 年 1 月-7 月	2,804,892	20,643,351	23,448,243	9,266	0	9,266	117,742	518,667	636,409
2020 年 8 月-12 月	2,505,577	18,118,496	20,624,073	8,395	0	8,395	109,721	475,273	584,994
2021 年 1 月-7 月	2,446,466	17,019,424	19,465,890	8,025	0	8,025	109,689	472,663	582,352

資料來源：教育部

說明：本表包含歷年度申請就學貸款之學生之利息補助，非單純為學年度申請之資料（包含前學年度學生申請政府應付之利息資料）。

附件 8-11 (第 257 點) 海外青年英語服務營參與人數一覽表

單位：個，人

年別	參與縣市數	參與學校(單位)數	返國服務志工人數	受益學生人數
2016	19	67	469	3,364
2017	17	67	452	3,529
2018	17	86	605	4,194
2019	17	93	561	4,293
2020	1	6	32	300
總計	71	319	2,119	15,680

資料來源：僑務委員會

說明：

1. 統計資料含寒假(南半球)及暑假營隊。
2. 2020 年南半球地區海外青年英語服務營於 1 月辦畢；暑假營隊因 COVID-19 疫情停辦。

附件 8-12 (第 259 點) 國民中小學總再輟率、總復學率、尚輟人數及尚輟率

1. 各學年度總計

單位：人，%

學年度	學生總數	總再輟率	總復學率	尚輟人數	尚輟率
2016	1,839,627	50.64	85.43	560	0.030
2017	1,786,590	48.86	86.74	465	0.026
2018	1,777,276	47.32	85.49	510	0.029
2019	1,771,384	49.35	87.63	425	0.024
2020	1,769,254	48.36	89.90	282	0.016

資料來源：教育部

說明：

1. 總再輟率=總再輟人數／(該學年度輟學人數+非該學年度輟學人數)×100%。
2. 總復學率=(該學年度復學人數+非該學年度復學人數尚輟人數)／(該學年度輟學人數+非該學年度輟學人數)×100%。
3. 尚輟人數係指當學年度(7月)結束時仍在輟的學生。尚輟率=當學年度(7月)結束時仍在輟的學生／國民中小學學生總數×100%。

2. 該學年度各年級輟學人數分布一覽表

單位：人

學年度	一年級	二年級	三年級	四年級	五年級	六年級	七年級	八年級	九年級	總計
2016	118	58	52	85	125	473	1,052	1,435	48	3,446
2017	63	51	41	60	69	126	481	932	1,299	3,134
2018	64	58	47	45	53	92	470	933	1,375	3,137
2019	1	60	44	52	42	70	495	981	1,341	3,086
2020	8	96	39	35	48	95	350	782	1,125	2,578

資料來源：教育部

說明：原新生未入學及中輟生通報，皆統一至「中輟通報系統」進行通報登錄。因應法規修訂，2016年至2017年間完成「學生資源網」系統建置，以供新生未入學個案通報，至始與中輟生通報系統分開獨立通報，爰2016學年度1年級輟學人數及9年級輟學人數，與次一學年度相較會有驟減及驟增之情形。

附件 8-13 (第 264 點) 高級中等學校中離人數及中離率

單位：人，%

學年度	全國高級中等學校 學生數	中離人數	國立學校 中離人數	縣市立學校 中離人數	私立學校 中離人數	全國 中離率
2016	776,113	21,615	4,313	3,566	13,736	2.785
2017	745,464	20,282	4,441	3,326	12,515	2.721
2018	696,875	16,691	3,691	3,155	9,845	2.395
2019	642,812	14,587	3,554	2,801	8,232	2.269
2020	607,816	11,477	2,957	1,768	6,752	1.888

資料來源：教育部

說明：

1. 中離人數係指：未經請假或不明原因未到校上課連續達3日以上，包括《高級中等學校學生學籍管理辦法》第16條所定，由原學校發給轉學證明書之學生；第17條第1項之休學學生；第17條第2項視為休學之學生。
2. 中離率＝當學年度中離學生人數／當學年度全國高級中等學校學生數×100%。
3. 中途離校通報系統於2011年4月18日始正式上線開放學校填報。
4. 2019學年度中離人數總計1萬4,587人，中離因素以個人因素最高，共計有9,484人，占65%，其次為學校因素共計2,739人，占18.8%；其中個人因素中最高為因志趣不合者，計有5,054人，占34.6%；學校因素中最高為對學校課程、生活無興趣者，計有1,028人，占7.0%。

附件 8-14 (第 264 點) 高級中等學校中離人數年級分布

單位：人

學年度 年級別	2016	2017	2018	2019	2020
一年級	13,688	12,103	9,110	7,991	6,154
二年級	5,683	6,047	5,469	4,522	3,689
三年級	2,244	2,132	2,112	2,074	1,634
總計	21,615	20,282	16,691	14,587	11,477

資料來源：教育部

說明：調查資料時間當學年度結束之 7 月 31 日為準。

附件 8-15 (第 266 點) 《青少年生涯探索號計畫》執行概況

單位：人

年別	扶助人數	具輔導成效人數
2017	431	377
2018	497	343
2019	382	265
2020	351	258

資料來源：教育部

說明：

1. 《國中畢業未升學未就業青少年關懷扶助計畫》自 2017 年開始辦理。
2. 原《國中畢業未升學未就業青少年關懷扶助計畫》，於 2020 年 12 月更名。

附件 8-16 (第 266 點) 協助青少年職涯規劃與就業準備辦理情形

單位：場，人

年別	辦理講座及參訪場次	參加人數
2016	4,203	436,453
2017	4,572	400,538
2018	5,630	452,888
2019	6,562	433,016
2020	7,734	343,809

資料來源：勞動部

附件 8-17 (第 268 點) 全國高級中等學校畢業生升學就業概況

1. 年度合計

單位：人

學年度	離校時間	畢業生總計	已升學		已就業		未升學未就業		其他	
			男	女	男	女	男	女	男	女
2015	2016 年 6 月	250,172	103,364	103,117	16,977	11,924	9,387	3,572	1,114	717
2016	2017 年 6 月	233,642	96,730	96,663	15,867	11,406	8,133	3,275	942	626
2017	2018 年 6 月	241,288	99,544	99,855	16,982	11,013	8,380	4,058	937	519
2018	2019 年 6 月	231,022	94,539	95,875	15,483	10,278	8,777	4,420	969	681
2019	2020 年 6 月	202,221	85,167	85,072	12,913	8,381	6,131	3,269	805	483
2020	2021 年 6 月	統計中	統計中	統計中	統計中	統計中	統計中	統計中	統計中	統計中

資料來源：教育部

說明：

1. 以學生畢業當年之 9 月 30 日之事實為準。
2. 其他之欄位，係指遷居國外、死亡或無法聯繫等情形者。

2. 全國高級中等學校身心障礙畢業生升學就業概況

單位：人

學年度	畢業生總計	已升學		已就業		未升學未就業		其他	
		男	女	男	女	男	女	男	女
2016	7,367	2,004	920	1,794	935	999	520	128	67
2017	8,278	2,297	1,072	21,97	1,011	963	594	101	43
2018	8,128	2,212	1,060	2,025	995	1,037	557	151	66
2019	7,771	2,219	963	1,911	962	876	479	235	126

資料來源：教育部

說明：調查資料時間以學生畢業當年之 9 月 30 日為準。

3. 全國國中畢業生升學數據

單位：人

學年度	畢業生總計	已升學	
		男	女
2016	236,042	121,552	113,976
2017	224,751	116,298	107,998
2018	209,978	109,180	100,329

資料來源：教育部

說明：調查資料時間以學生畢業當年之 9 月 30 日為準。

附件 8-18 (第 269 點) 中小學教師及學生參與國際交流統計

單位：校，%

年別	參與國際交流之校數	占全國中小學總校數之比率	各級學校參與國際交流之比率		
			國小	國中	高中職
2016	1,480	35.73	27.13	42.89	69.64
2017	1,544	37.27	27.58	46.58	73.02
2018	1,583	38.22	27.20	49.84	76.59
2019	1,454	35.10	26.83	47.42	57.54
2020	0	0	0	0	0

資料來源：教育部

附件 8-19 (第 269 點) 兒少教育及職業培訓國際援助計畫

1	我國自 2019 年 11 月起與聖露西亞教育部合作執行「資訊科技融入教學發展計畫」，運用資訊科技導入多元工具及資源協助教師豐富教材內容設計，並協助 3 所小學與 4 所中學打造友善資訊教學環境，亦適時回應露國因應 COVID-19 改採線上教學之需求，提升教師教學質量及學童學習動機。
2	財團法人國際合作發展基金會海外服務工作團自 2016 年迄今每年平均派遣達 4 至 9 人次教育專長志工至泰國、吐瓦魯、尼加拉瓜及史瓦帝尼等國，協助小學、國高中之英文、數理、會計、商概、電腦、桌球、音樂及舞蹈等教學工作以及英語師資培訓等服務。

資料來源：外交部

附件 8-20 (第 279 點) 本土語言開課班級數及學生人數

單位：班，人

學年度	語言別	開班數				學生人數					
		總計	閩南語	閩東語	客家語	原住民語	總計	閩南語	閩東語	客家語	原住民語
2016		91,711	70,280	-	9,982	11,449	1,339,719	1,154,153	-	136,113	49,453
2017		58,617	40,086	-	8,548	9,983	1,063,362	908,062	-	110,353	44,947
2018		60,905	41,182	-	9,212	10,511	1,140,968	969,967	-	127,748	43,253
2019		70,248	44,025	44	9,744	64,422	1,137,732	985,227	496	109,903	42,106
2020		69,633	42,048	22	7,961	56,851	972,310	841,280	248	94,407	36,375

資料來源：教育部

說明：依據 2021 年 3 月修正發布之總綱新增閩東語文。

附件 8-21 (第 279 點) 19 歲以下閩南語能力認證統計

單位：人，%

年別	A 卷 (基礎級、初級)			B 卷 (中級、中高級)			B 卷 (高級、專業級)		
	報名人數	合格人數	合格比率	報名人數	合格人數	合格比率	報名人數	合格人數	合格比率
2016	1,571	864	55.00	201	86	42.79	5	0	0.00
2017	2,315	1,393	60.17	216	97	44.91	8	1	12.50
2018	3,969	1,805	45.48	332	110	33.13	17	2	11.76
2019	5,189	2,052	39.55	386	95	24.61	28	2	7.14
2020	7,337	3,292	44.87	395	115	29.11	31	2	6.45

資料來源：教育部

說明：19 歲以下考生免繳報名費。

附件 8-22 (第 279 點) 19 歲以下客語能力認證統計

單位：人，%

年別	幼幼客語			初級			中級暨中高級		
	報名人數	合格人數	合格比率	報名人數	合格人數	合格比率	報名人數	合格人數	合格比率
2016	6,629	5,910	89.15	7,375	3,270	51.53	3,375	1,587	47.02
2017	7,095	6,501	91.63	5,380	1,922	45.58	1,961	717	36.56
2018	10,433	9,250	88.66	8,536	2,422	36.65	2,155	399	18.52
2019	12,577	11,231	89.44	9,950	2,117	30.12	2,026	498	24.58
2020	4,568	4,236	92.73	9,601	2,145	30.42	1,597	294	26.13

資料來源：客家委員會

附件 8-23 (第 279 點) 19 歲以下原住民語能力認證統計

單位：人，%

年別	初級			中級			中高級			高級			優級		
	報名人數	合格人數	合格比率	報名人數	合格人數	合格比率	報名人數	合格人數	合格比率	報名人數	合格人數	合格比率	報名人數	合格人數	合格比率
2016	11,053	4,985	45.10	7,174	3,937	54.88	0	0	0	176	1	0	0	0	0
2017	11,140	5,074	45.55	6,790	3,677	54.15	0	0	0	0	0	0	0	0	0
2018	11,350	2,902	25.57	7,125	2,932	41.15	685	21	3.07	24	0	0	0	0	0
2019	12,820	3,556	27.74	6,349	2,809	44.24	1,003	28	2.79	0	0	0	0	0	0
2020	13,991	3,642	26.03	6,648	3,055	45.95	1,288	26	2.02	25	0	0	0	0	0

資料來源：原住民族委員會
說明：考生皆免繳報名費。

附件 8-24 (第 287 點) 新住民發展基金補助辦理新住民及其子女多元文化及語言文化體驗學習情形

單位：件，元

項目 年別	總計		多元文化		語言文化體驗學習	
	件數	補助金額	件數	補助金額	件數	補助金額
2016	56	85,815,105	25	64,981,495	31	20,833,610
2017	75	66,382,893	31	34,116,227	44	32,266,666
2018	86	92,516,951	41	76,161,768	45	16,355,183
2019	95	98,331,694	50	72,105,574	45	26,226,120
2020	119	84,371,699	59	75,556,997	60	8,814,702

資料來源：內政部

說明：外籍配偶照顧輔導基金自 2016 年更名為新住民發展基金，並依新住民家庭生活週期及在臺需求規劃辦理更適切之輔導及培力工作，提供經費補助。

附件 8-25 (第 297 點) 教育部所屬社教機構兒少入館人次統計

單位：人次

社教機構	2016	2017	2018	2019	2020
國立自然科學博物館	356,900	347,915	339,103	377,811	335,436
國立臺灣科學教育館	202,430	193,730	104,179	172,652	116,041
國立科學工藝博物館	53,741	66,849	73,158	64,359	45,743
國立海洋生物博物館	379,346	339,108	275,698	306,737	308,554
國立海洋科技博物館	145,062	141,600	142,858	203,659	198,489
國立教育廣播電臺	5,493	4,466	5,579	3,138	519
國立臺灣藝術教育館	421,182	296,670	270,175	328,244	259,487
國家圖書館	55,871	55,043	54,728	55,801	62,046
總計	1,620,025	1,445,381	1,265,478	1,512,401	1,326,315

資料來源：教育部

說明：國家圖書館、國立臺灣圖書館、國立公共資訊圖書館皆為免費入館，其中：

1. 國家圖書館係以政府機關（構）、法人、團體及研究人士為主要服務對象，館藏著重在學術性質的書籍，限制入館年齡須為 16 歲以上，爰本表所提供國家圖書館之資料為 16 至 18 歲之入館人次統計。
2. 國立臺灣圖書館、國立公共資訊圖書館定位為公共圖書館，以全民為服務對象，惟未區分年齡統計入館人次，爰未列入本表。

附件 8-26 (第 297 點) 文化部附屬場館年兒少入園人次調查統計

單位：人次

場所名稱	2016	2017	2018	2019	2020	備註
文化部文化資產局	-	-	-	-	-	業務性質非屬供兒少入園者，爰無法統計
文化部影視及流行音樂產業局	-	-	-	-	-	業務性質非屬供兒少入園者，爰無法統計
國立傳統藝術中心	40,592	185,069	135,117	133,966	115,585	統計優惠票(6-12歲)+學生票
國立國父紀念館	-	-	-	-	-	免票入園，無法統計
國立中正紀念堂管理處	372,322	144,697	165,792	172,400	98,246	以藝文活動人次概估
國立歷史博物館	8,800	10,702	7,015	0(修館 整建中)	0(修館 整建中)	以免票+半票人次概估
國立臺灣博物館	169,733	143,435	172,194	179,976	173,034	以免票+半票人次概估
國立臺灣工藝研究發展中心	-	-	-	-	-	免票入園，無法統計
國立臺灣史前文化博物館	26,535	25,671	30,200	43,920	67,809	以免票+學生票人次概估
國立臺灣美術館	-	-	-	-	-	免票入園，無法統計
國家人權博物館	-	-	-	-	31,436	免票入園，無法統計，2020年以藝文活動人次概估
國立臺灣交響樂團	2,636	3,722	3,696	6,891	4,831	以藝文活動人次概估
國立臺灣歷史博物館	210,584	202,337	212,440	197,178	7,630	以半票、家庭票、免票人數按比例概估
國立臺灣文學館	32,983	39,218	35,336	34,965	15,207	剪票人員統計(目視)
國家鐵道博物館籌備處	尚未 成立	尚未 成立	尚未 成立	2019年 8月15日 成立	225	配合園區進行文資修復作業，基於安全考量，導覽參觀人有年齡管制限制，並採上網預約申請週三、六導覽，非全園開放參觀
國立新竹生活美學館	-	-	-	-	-	免票入園，無法統計
國立彰化生活美學館	128,591	109,179	53,096	49,074	23,154	以藝文活動人次概估
國立臺南生活美學館	243,891	214,341	195,518	139,229	75,488	以藝文活動人次概估
國立臺東生活美學館	6,610	6,530	6,740	6,125	4,980	以藝文活動人次概估
總計	1,243,277	1,084,901	1,017,144	963,724	617,625	

資料來源：文化部

附件 8-27 (第 297 點) 中央部會及各地方政府提供公設場館統計表

單位：家

縣市別	合計	社福設施	社會教育機構	文化機構及文化設施	體育場館	其他
新北市	506	72	111	12	19	292
臺北市	109	21	6	43	35	4
桃園市	421	28	43	13	20	317
臺中市	542	31	45	24	20	422
臺南市	561	23	3	9	24	502
高雄市	423	25	63	23	18	294
宜蘭縣	47	16	3	15	13	-
新竹縣	32	6	14	2	10	-
苗栗縣	298	12	20	5	33	228
彰化縣	122	13	85	5	19	-
南投縣	32	2	15	2	9	4
雲林縣	190	9	21	12	6	142
嘉義縣	387	6	21	1	10	349
屏東縣	298	10	32	2	27	227
臺東縣	117	10	13	8	9	77
花蓮縣	63	6	4	6	9	38
澎湖縣	48	4	4	12	3	25
基隆市	173	12	9	1	7	144
新竹市	51	5	13	6	12	15
嘉義市	18	5	4	2	2	5
金門縣	17	4	6	3	4	-
連江縣	34	7	6	3	5	13
全國性	44	-	15	28	1	-
總計	4,533	372	556	237	315	3,098

資料來源：衛生福利部

說明：

1. 本資料於 2021 年 8 月底統計彙整。
2. 本統計未列入刻正建造中或閉館修繕、尚未開始營運是類館場。
3. 中央部會（內政部、教育部、文化部、客委員及原委會）及直轄市、縣（市）政府提供之各項設施分類：社福設施（如兒童及少年福利服務中心、親子館、社會/家庭福利服務中心）、社會教育機構（如博物館、教育館、圖書館）、文化機構及文化設施（如美學館、文化中心、藝文中心）、體育場館（如國民運動中心、運動設施、羽球（網球）場、游泳池）、其他（如社區活動中心、村里活動中心）等相關公設場館，惟不包含學校設置僅供該校師生使用者。

第九章 特別保護措施

附件 9-1 (第 302 點) 難民兒少國際援助計畫

年別	事項
2016	與土耳其中央及地方政府合作，在土國東南部哈泰(Hatay)省援建可容納 1,500 名學生之敘利亞難民學校。
2017-2018	贊助「中華人權協會臺北海外服務團(Taipei Overseas Peace Service, TOPS)」與英國國際慈善組織「邊境聯合會」(The Border Consortium, TBC)合作辦理「泰緬邊境難民營幼兒園營養午餐計畫」，協助泰緬邊境 5 個難民營約 4,144 名難民幼童食用營養午餐。
2018-2019	在約旦辦理「援助敘利亞難民營家庭計畫」(Ishrak Program-Strengthening Families in Jordan's Refugee Camps)。
2019-2020	與英國國際慈善組織「邊境聯合會」(The Border Consortium, TBC)合作辦理「難民營營養補充及教育計畫(2019-2020)」，提供泰國中部及北部共 9 個難民營營養補充及相關教育計畫。受益嬰兒 3 千餘人，並有 7 千名照顧者接受營養教育培訓。
2020	在約旦境內敘利亞難民營辦理「青少年賦權倡議計畫」(Adolescent Girls' Empowerment Initiative)。

資料來源：外交部

附件 9-2 (第 310 點) 原住民族委員會 2020 年度補助原住民健保費經費支出一覽表

單位：人次，元

月份	補助原住民年滿 55 歲及未滿 20 歲保費減免人次及金額統計一覽表				設籍蘭嶼鄉原住民第 2、3 類、第 6 類第 2 目保費減免統計一覽表				總人次	應撥付總金額
	人次	當月保費金額	沖抵更調費	應撥付金額	人次	當月保費金額	沖抵更調費	應撥付金額		
1	59,184	44,328,816	2,366,840	46,695,656	1,279	937,621	20,593	958,214	60,463	47,653,870
2	59,511	44,573,739	10,783,353	55,357,092	1,279	937,939	181,332	1,119,271	60,790	56,476,363
3	59,017	44,203,733	1,119,006	45,322,739	1,291	946,805	30,444	977,249	60,308	46,299,988
4	59,398	44,489,102	7,275,037	51,764,139	1,269	930,893	82,962	1,013,855	60,667	52,777,994
5	58,919	44,130,331	2,066,491	46,196,822	1,282	939,917	69,702	1,009,619	60,201	47,206,441
6	59,303	44,417,947	6,709,542	51,127,489	1,303	955,722	154,220	1,109,942	60,606	52,237,431
7	58,620	43,906,380	1,437,331	45,343,711	1,300	961,630	37,159	998,789	59,920	46,342,500
8	58,788	44,032,212	7,615,083	51,647,295	1,324	972,055	305,163	1,277,218	60,112	52,924,513
9	58,253	43,631,497	1,102,528	44,734,025	1,324	97,251	31,458	1,003,979	59,577	45,738,004
10	58,492	43,810,508	6,150,788	49,961,296	1,318	967,879	70,110	1,037,989	59,810	50,999,285
11	57,914	43,377,586	1,408,869	44,786,455	1,325	972,286	46,160	1,018,446	59,239	45,804,901
12	58,426	43,761,074	6,576,969	50,338,043	1,349	990,114	108,605	1,098,719	59,775	51,436,762
總計	705,825	528,662,925	54,611,837	583,274,762	15,643	10,610,112	1,137,908	12,623,290	721,468	595,898,052

資料來源：原住民族委員會

說明：

1. 保費沖抵補收：追溯自始未加保及中斷保險費開列之追收或追退之保險費淨值。
2. 保費更正調整：投保金額調高或降低之保險費淨值。
3. 為配合政府單位年度結算作業 11 月及 12 月份應撥付金額，係依 10 月當月保費金額據以結算，其與實際應撥付數之差異部分，將於次年度 1 月份保費中沖抵補收。
4. 補助來源：《原住民族委員會補助原住民全民健康保險保險費實施要點》。

附件 9-3 (第 316 點) 寄養家庭具原住民身分之戶數

單位：戶

年別	寄養家庭	具原住民身分寄養家庭
2016	1,299	85
2017	1,193	92
2018	1,018	90
2019	1,027	95
2020	1,051	108

資料來源：衛生福利部

附件 9-4 (第 316 點) 原住民兒少安置於寄養家庭及安置機構人數

單位：人

年別	總計	寄養家庭			安置機構
		小計	一般寄養家庭	原住民寄養家庭	
2016	692	205	152	53	487
2017	687	204	144	60	483
2018	695	186	140	46	509
2019	698	213	168	45	485
2020	700	243	187	56	457

資料來源：衛生福利部

說明：原住民兒少未能安置於原住民寄養家庭可能係因考量不同原住民族文化特性，安置時未能媒合到適合之原住民寄養家庭，抑或該轄原住民寄養家庭與兒少存在供需數量落差等。

附件 9-5 (第 318 點) 勞工保險兒少投保人數

單位：人，人次

年別	總計	15-未滿 16 歲	16-未滿 18 歲
2016	29,008	2,329	26,679
2017	29,637	2,106	27,531
2018	27,176	1,905	25,271
2019	24,606	1,534	23,072
2020	21,387	1,341	20,046
按性別 (人)			
男	12,382	766	11,616
女	9,005	575	8,430
按族群分			
非原住民	20,221	1,263	18,958
原住民	1,166	78	1,088
按投保單位所在地區 (人次)			
臺北市	5,532	257	5,275
新北市	3,095	177	2,918
臺中市	2,490	172	2,318
桃園市	2,414	146	2,268
高雄市	1,451	105	1,346
彰化縣	1,355	134	1,221
臺南市	1,231	73	1,158
其他地區	4,171	284	3,887
按投保單位行業 (人次)			
住宿及餐飲業	8,781	373	8,408
批發及零售業	5,794	288	5,506
製造業	2,795	309	2,486
教育業	1,347	129	1,218
其他服務業	930	140	790
其他行業	2,092	109	1,983
按月投保薪資 (人次)			
未達基本工資	15,886	799	15,087
基本工資以上	5,853	549	5,304

資料來源：勞動部

說明：

1. 本表資料為各年底在職人數，不含建教生、在職業訓練機構參加訓練者、育嬰留職停薪繼續加保者等。
2. 投保者可能在 2 個以上單位加保，故細項加總大於等於總計。
3. 月投保薪資未達基本工資者，係因其為部分工時工作者。

附件 9-6 (第 318 點) 未滿 15 歲經地方主管機關審核許可從事勞動案件數

單位：人次

年別	總計	未滿 6 歲	6-未滿 12 歲	12-未滿 15 歲
2016	1,080	360	608	112
2017	729	264	420	45
2018	605	201	355	49
2019	918	313	548	57
2020	943	392	487	64
按性別				
男	504	203	265	36
女	439	189	222	28
按族群分				
非原住民族	897	386	453	58
原住民族	46	6	34	6
按工作地區				
臺北市	811	350	416	45
桃園市	59	22	30	7
屏東縣	27	1	19	7
新竹縣	20	10	9	1
其他地區	40	12	24	4
按行業				
資訊及通訊傳播業	511	207	264	40
專業、科學及技術服務業	344	151	174	19
藝術、娛樂及休閒服務業	73	29	41	3
其他服務業	6	3	3	-
批發及零售業	5	2	3	-
醫療保健及社會工作服務業	2	-	2	-
製造業	1	-	-	1
支援服務業	1	-	-	1

資料來源：勞動部

說明：

1. 本表資料為全年許可案件數，每 1 案為 1 人次。
2. 工作地區為可複選項目，故細項加總大於等於總計。

附件 9-7 (第 318 點) 技術生訓練契約備案統計表

單位：件，人次

年別	案件數	人次
2016	129	1,537
2017	176	1,434
2018	177	1,573
2019	301	2,816
2020	327	2,256
按性別		
男	-	1,088
女	-	1,168
按工作地區		
新北市	31	77
臺北市	101	750
桃園市	10	11
臺中市	61	330
臺南市	32	271
高雄市	48	317
宜蘭縣	3	103
新竹縣	1	1
苗栗縣	-	-
彰化縣	-	-
南投縣	3	20
雲林縣	5	33
嘉義縣	7	53
屏東縣	3	8
臺東縣	-	-
花蓮縣	5	10
澎湖縣	2	90
基隆市	-	-
新竹市	1	21
嘉義市	2	3
金門縣	1	11
連江縣	-	-
加工出口區	8	142
科學園區	3	5
總計	327	2,256

資料來源：勞動部

說明：性別及工作地區為 2020 年統計數字。

附件 9-8 (第 325 點) 各級學校學生自覺有接收到反毒相關訊息普及率

單位：%

年別	選項	國小	國中	高中職	總計	
					男	女
2016	非法藥物的危害的知識	91.55	94.15	93.75	男	92.07
					女	94.91
	拒絕使用非法藥物的技能	92.57	94.95	94.15	男	92.92
					女	95.43
	尋求反毒、戒毒協助資源的管道與資訊	90.58	92.68	92.75	男	90.71
					女	93.97
2017	非法藥物的危害的知識	92.57	93.65	88.06	男	88.12
					女	93.78
	拒絕使用非法藥物的技能	91.14	93.82	87.94	男	88.33
					女	93.75
	尋求反毒、戒毒協助資源的管道與資訊	88.02	90.94	86.19	男	85.66
					女	91.43
2018	非法藥物的危害的知識	90.83	93.73	93.37	男	91.52
					女	94.46
	拒絕使用非法藥物的技能	91.28	94.17	93.33	男	91.87
					女	94.62
	尋求反毒、戒毒協助資源的管道與資訊	88.22	90.50	90.70	男	88.41
					女	91.88
2019	非法藥物的危害的知識	91.44	93.66	93.59	男	91.59
					女	94.66
	拒絕使用非法藥物的技能	91.90	93.93	93.38	男	92.02
					女	94.49
	尋求反毒、戒毒協助資源的管道與資訊	88.20	90.35	90.69	男	88.38
					女	91.60
2020	非法藥物的危害的知識	90.54	93.31	92.12	男	91.16
					女	93.34
	拒絕使用非法藥物的技能	91.73	93.65	91.86	男	91.54
					女	93.58
	尋求反毒、戒毒協助資源的管道與資訊	89.18	91.54	90.29	男	89.25
					女	91.87

資料來源：教育部

說明：

1. 國立陽明大學「藥物濫用防制認知檢測問卷資料統計分析」採網路匿名問卷填答方式蒐集資料，以全國國小高年級以上學生為對象，採多階段分層群集抽樣(Multi-stages stratified cluster sampling method)，最後抽出率達全國學生數 5%，每年有效樣本約 10 萬份以上。
2. 辦理全國國中、小(高年級)入班宣導、製作「新興毒品」、「笑氣」、「PMMA」動畫宣導影片、辦理 2021 年防制學生藥物濫用創意梗圖徵選活動及運用媒體廣告以達到反毒多元管道宣導。

附件 9-9 (第 329 點) 校園安全通報藥物濫用學生人數

單位：人

年別		總計	國小	國中	高中職
2016	男	585	1	127	457
	女	364	4	234	126
2017	男	568	3	165	400
	女	194	1	95	98
2018	男	361	3	105	253
	女	127	0	59	68
2019	男	401	3	137	261
	女	103	2	47	54
2020	男	363	2	113	248
	女	135	2	70	63

資料來源：教育部

說明：濫用藥物係指「非以醫療為目的」，在未經醫師處方或指示情況下，使用《毒品危害防制條例》所稱之毒品者。

附件 9-10 (第 329 點) 地方法院依《少事法》處理少年涉及毒品事件，並論以保護處分、刑罰之終結人數

1. 以少年保護事件處理，並論以保護處分之人數

單位：人

年別	性別	少年有施用毒品或迷幻物品之行為而尚未觸犯刑罰法律								少年有違反毒品危害防制條例等觸犯刑罰法律之行為							
		總計	12歲未滿	12歲以上13歲未滿	13歲以上14歲未滿	14歲以上15歲未滿	15歲以上16歲未滿	16歲以上17歲未滿	17歲以上18歲未滿	總計	12歲未滿	12歲以上13歲未滿	13歲以上14歲未滿	14歲以上15歲未滿	15歲以上16歲未滿	16歲以上17歲未滿	17歲以上18歲未滿
2016	男	827	-	1	11	64	133	216	402	660	-	1	18	49	85	194	313
	女	285	-	5	10	45	39	91	95	199	-	1	8	22	45	55	68
	合計	1,112	-	6	21	109	172	307	497	859	-	2	26	71	130	249	381
2017	男	419	-		11	25	50	123	210	587	-	3	13	40	105	190	236
	女	134	-	2	7	16	16	42	51	168	-	1	9	15	30	40	73
	合計	553	-	2	18	41	66	165	261	755	-	4	22	55	135	230	309
2018	男	280	-	1	3	15	39	74	148	294	-	1	6	14	41	73	159
	女	119	-	1	5	14	20	39	40	97	-	1	4	9	9	26	48
	合計	399	-	2	8	29	59	113	188	391	-	2	10	23	50	99	207
2019	男	328	-	-	6	23	51	94	154	236	-	1	2	20	34	60	119
	女	91	-	-	3	11	12	28	37	66	-	-	2	6	10	16	32
	合計	419	-	-	9	34	63	122	191	302	-	1	4	26	44	76	151
2020	男	352	-	-	3	16	65	98	170	203	-	-	4	16	41	58	84
	女	94	-	1	4	18	21	19	31	41	-	2	2	2	6	8	21
	合計	446	-	1	7	34	86	117	201	244	-	2	6	18	47	66	105

資料來源：司法院

說明：

1. 本表所稱地方法院，指有辦理少年事件之地方法院、少年及家事法院。
2. 本表係地方法院依《少事法》處理少年涉及毒品事件，並論以保護處分、刑罰之終結人數，並區別其年齡及性別等統計資料。
3. 本表之年齡分析係介接自少年調查保護系統之少年調查資料。

2.以少年刑事案件審理，並論以刑罰之人數

(1) 製造運輸販賣第一級毒品

單位：人

年別	性別	少年有違反毒品危害防制條例等觸犯刑罰法律之行為					
		製造運輸販賣第一級毒品					
		總計	14-15 歲未滿	15-16 歲未滿	16-17 歲未滿	17-18 歲未滿	不詳
2016	男	1	-	-	-	1	-
	女	-	-	-	-	-	-
	合計	1	-	-	-	1	-
2017	男	-	-	-	-	-	-
	女	-	-	-	-	-	-
	合計	-	-	-	-	-	-
2018	男	-	-	-	-	-	-
	女	-	-	-	-	-	-
	合計	-	-	-	-	-	-
2019	男	3	-	1	2	-	-
	女	-	-	-	-	-	-
	合計	3	-	1	2	-	-
2020	男	0	-	-	-	-	-
	女	0	-	-	-	-	-
	合計	0	-	-	-	-	-

資料來源：司法院

說明：

1. 本表所稱地方法院，指有辦理少年事件之地方法院、少年及家事法院。
2. 本表係地方法院依《少事法》處理少年涉及毒品事件，並論以保護處分、刑罰之終結人數，並區別其年齡及性別等統計資料。
3. 本表之年齡分析係介接自少年調查保護系統之少年調查資料；部分少年及兒童因系統無年齡資料，爰以「不詳」欄位呈現。

(2) 製造運輸販賣第二級毒品

單位：人

年別	性別	少年有違反毒品危害防制條例等觸犯刑罰法律之行為					
		製造運輸販賣第二級毒品					
		總計	14-15 歲未滿	15-16 歲未滿	16-17 歲未滿	17-18 歲未滿	不詳
2016	男	19	-	2	4	12	1
	女	4	-	-	2	2	-
	合計	23	-	2	6	14	1
2017	男	26	3	3	6	14	-
	女	4	-	-	2	2	-
	合計	30	3	3	8	16	-
2018	男	28	1	7	8	11	1
	女	5	-	3	-	2	-
	合計	33	1	10	8	13	1
2019	男	12	1	3	2	5	1
	女	5	-	-	-	5	-
	合計	17	1	3	2	10	1
2020	男	17	1	1	3	12	-
	女	2	-	-	-	2	-
	合計	19	1	1	3	14	-

資料來源：司法院

說明：

1. 本表所稱地方法院，指有辦理少年事件之地方法院、少年及家事法院。
2. 本表係地方法院依《少事法》處理少年涉及毒品事件，並論以保護處分、刑罰之終結人數，並區別其年齡及性別等統計資料。
3. 本表之年齡分析係介接自少年調查保護系統之少年調查資料；部分少年及兒童因系統無年齡資料，爰以「不詳」欄位呈現。

(3) 其他製造、運輸、販賣毒品

單位：人

年別	性別	少年有違反毒品危害防制條例等觸犯刑罰法律之行為					
		其他製造、運輸、販賣毒品					
		總計	14-15 歲未滿	15-16 歲未滿	16-17 歲未滿	17-18 歲未滿	不詳
2016	男	120	4	10	33	73	-
	女	9	1	1	1	5	1
	合計	129	5	11	34	78	1
2017	男	96	2	9	26	58	1
	女	13	-	2	8	3	-
	合計	109	2	11	34	61	1
2018	男	140	5	17	49	68	1
	女	11	-	3	5	3	-
	合計	151	5	20	54	71	1
2019	男	108	6	12	35	55	-
	女	20	1	2	9	8	-
	合計	128	7	14	44	63	-
2020	男	132	2	14	36	80	-
	女	10	1	3	1	5	-
	合計	142	3	17	37	85	-

資料來源：司法院

說明：

1. 本表所稱地方法院，指有辦理少年事件之地方法院、少年及家事法院。
2. 本表係地方法院依《少事法》處理少年涉及毒品事件，並論以保護處分、刑罰之終結人數，並區別其年齡及性別等統計資料。
3. 本表「其他製造、運輸、販賣毒品」罪名係包含少年違反《毒品危害防制條例》第4條第3、4、5項及第5條第2、3、4項者。
4. 本表之年齡分析係介接自少年調查保護系統之少年調查資料；部分少年及兒童因系統無年齡資料，爰以「不詳」欄位呈現。

(4) 施用毒品

單位：人

年別	性別	少年有違反毒品危害防制條例等觸犯刑罰法律之行為					
		毒品（施用）					
		總計	14-15 歲未滿	15-16 歲未滿	16-17 歲未滿	17-18 歲未滿	不詳
2016	男	1	-	-	-	-	1
	女	-	-	-	-	-	-
	合計	1	-	-	-	-	1
2017	男	-	-	-	-	-	-
	女	1	-	-	-	1	-
	合計	1	-	-	-	1	-
2018	男	-	-	-	-	-	-
	女	-	-	-	-	-	-
	合計	-	-	-	-	-	-
2019	男	-	-	-	-	-	-
	女	-	-	-	-	-	-
	合計	-	-	-	-	-	-
2020	男	-	-	-	-	-	-
	女	-	-	-	-	-	-
	合計	-	-	-	-	-	-

資料來源：司法院

說明：

1. 本表所稱地方法院，指有辦理少年事件之地方法院、少年及家事法院。
2. 本表係地方法院依《少事法》處理少年涉及毒品事件，並論以保護處分、刑罰之終結人數，並區別其年齡及性別等統計資料。
3. 本表之年齡分析係介接自少年調查保護系統之少年調查資料；部分少年及兒童因系統無年齡資料，爰以「不詳」欄位呈現。

(5) 其他

單位：人

年別	性別	少年有違反毒品危害防制條例等觸犯刑罰法律之行為					
		毒品（其他）					
		總計	14-15 歲未滿	15-16 歲未滿	16-17 歲未滿	17-18 歲未滿	不詳
2016	男	1	-	-	-	1	-
	女	-	-	-	-	-	-
	合計	1	-	-	-	1	-
2017	男	-	-	-	-	-	-
	女	-	-	-	-	-	-
	合計	-	-	-	-	-	-
2018	男	-	-	-	-	-	-
	女	-	-	-	-	-	-
	合計	-	-	-	-	-	-
2019	男	1	-	-	-	1	-
	女	-	-	-	-	-	-
	合計	1	-	-	-	1	-
2020	男	-	-	-	-	-	-
	女	-	-	-	-	-	-
	合計	-	-	-	-	-	-

資料來源：司法院

說明：

1. 本表所稱地方法院，指有辦理少年事件之地方法院、少年及家事法院。
2. 本表係地方法院依《少事法》處理少年涉及毒品事件，並論以保護處分、刑罰之終結人數，並區別其年齡及性別等統計資料。
3. 本表之年齡分析係介接自少年調查保護系統之少年調查資料；部分少年及兒童因系統無年齡資料，爰以「不詳」欄位呈現。

附件 9-11 (第 330 點) 少年矯正學校針對施用毒品少年處遇執行情形統計表

單位：人，場

年別	2018			2019			2020		
執行處遇 機關名稱	小團體 課程 (人數)	家屬參與 相關 課程 (人數)	個案研討 會/課程檢 討/復歸轉 銜會議 (場次)	小團體 課程 (人數)	家屬參與 相關 課程 (人數)	個案研討 會/課程檢 討/復歸轉 銜會議 (場次)	小團體 課程 (人數)	家屬參與 相關 課程 (人數)	個案研討 會/課程檢 討/復歸轉 銜會議 (場次)
誠正中學 桃園分校	30	181	12	30	312	13	44	104	13
誠正中學 彰化分校	95	12	3	26	41	16	29	32	15
誠正中學	0	497	4	11	426	5	11	217	4
明陽中學	43	49	4	48	76	3	35	47	5

資料來源：法務部

說明：

1. 科學實證毒品處遇自 2018 年推動。
2. 2020 年因應 COVID-19 防疫作為，故家屬參與人數減少。

附件 9-12 (第 331 點) 毒品防制基金各部會執行成效

單位：元

機關	計畫名稱	金額 (元)		2019年執行成效	2020年執行成效
		年別			
		2019	2020		
衛生福利部	《兒少拒毒預防個案輔導及家長親職教育計畫》	48,235,000	48,235,000	<p>1.積極輔導地方政府強化非在學兒少施用第3、4級毒品個案之輔導與處遇工作，受理兒少施用毒品通報個案共計901人，依規定進行相關調查、評估、處置、轉介達100%。兒少非在學施用第3級、第4級毒品個案計346人，並由縣市政府自行或委託民間團體提供輔導，追蹤輔導比率達9成3，提供服務次數達8,433人次。</p> <p>2.為強化家長對兒少照顧責任，藉由親職教育提升家長支持及陪伴兒少拒毒、戒毒之能力，通知兒少藥物濫用家長親職教育服務人數計831人次，實際提供人數計727人，比率達87%。</p>	<p>1.積極輔導地方政府強化非在學兒少施用第3、4級毒品個案之輔導與處遇工作，針對個案進行個別會談、連結心理輔導與治療，受理兒少施用毒品通報個案共計944人，依規定進行相關調查、評估、處置、轉介達100%。</p> <p>2.為強化家長對兒少身心健康照顧之責任，藉由親職教育提升家長支持及陪伴兒少拒毒、戒毒之能力，通知兒少藥物濫用家長親職教育服務人數計891人，實際提供人數計767人，比率達86.08%。</p> <p>3.兒少非在學施用第3級、第4級毒品個案計379人，並由縣市政府自行或委託民間團體提供輔導，追蹤輔導比率達9成1，提供服務次數達1萬1,134人次。</p>

機關	計畫名稱	金額(元)		2019年執行成效	2020年執行成效
		年別			
		2019	2020		
教育部	《防制學生藥物濫用多元適性教育活動補助實施計畫》(2019年名稱：《偏遠地區學生多元適性教育活動補助計畫》)	48,784,000	47,830,000	補助80所學校規劃辦理多元適性活動，使學生留在學校人員得以關照之場域內，避免在外遊蕩，降低產生偏差行為與接觸毒品之機率，參加人數共計4,212人。	補助110所學校辦理多元適性活動，共計5,843名學生參與；反毒行動舞臺車偏鄉校園巡迴演出達50場次，參與學生共計6,665人。
內政部	少年輔導委員會辦理《少年毒品防制宣導計畫》	621,000	785,000	補助各地方少年輔導委員會辦理毒品防制宣導活動，共計辦理活動95場次，受益人次1萬6,520人。	補助各地方少年輔導委員會辦理毒品防制宣導活動，共計辦理活動89場次，受益人次2萬1,737人。
	少年輔導委員會辦理《少年毒品防制輔導計畫》	4,641,000	4,628,000	補助各地方少年輔導委員會針對施用毒品及有施用毒品之虞青少年辦理輔導相關活動，共計辦理活動186場次，受益人次5,826人。	補助各地方少年輔導委員會針對施用毒品及有施用毒品之虞青少年辦理輔導相關活動，共計辦理輔導課程講座566場次，受益人次6,572人。

資料來源：法務部

說明：毒品防制基金係2019年1月成立。

附件 9-13 (第 332 點) 地方檢察署辦理毒品製造、販賣及運輸案件偵查終結情形

單位：人

年別	項目別	總計	起訴		緩起 訴處 分	不起訴處分		其他
			通常程序 提起公訴	聲請簡 易判決 處刑		依職權	一般	
2016	少年	178	167	-	-	-	7	4
	18歲以上	9,389	6,133	-	-	-	1,935	1,321
2017	少年	157	137	-	-	-	7	13
	18歲以上	11,096	7,188	1	-	-	2,525	1,382
2018	少年	280	252	-	-	-	14	14
	18歲以上	12,647	8,272	2	-	-	2,841	1,532
2019	少年	228	209	-	-	-	6	13
	18歲以上	13,128	8,769	-	-	-	2,916	1,443
2020	少年	249	214	-	-	-	17	18
	18歲以上	13,336	8,812	-	-	-	3,100	1,424

資料來源：法務部

說明：少年犯係指依據《少事法》第 27 條，14 歲以上未滿 18 歲之少年觸犯刑罰法律，且犯最輕本刑 5 年以上有期徒刑之罪者或事件繫屬後已滿 20 歲，或犯罪情節重大，參酌其品行、性格、經歷等情狀，以受刑事處分為適當，經少年法院裁定移送地方檢察署偵辦者，不包含保護事件。

附件 9-14 (第 333 點) 遭受性剝削兒少安置人數統計

單位：人

年別	緊急安置	繼續安置	延長安置
2017	173	153	92
2018	142	125	99
2019	118	118	115
2020	112	96	82

資料來源：衛生福利部

說明：《兒少性剝削條例》於 2017 年 1 月 1 日修正施行，故僅提供 2017 至 2020 年之統計。

附件 9-15 (第 333 點) 疑似遭受性剝削兒少於中途學校安置返家人數

單位：人

年別	總計	衛生福利部少年之家	衛生福利部雲林教養院
2017	52	33	19
2018	49	30	19
2019	39	30	9
2020	41	37	4

資料來源：衛生福利部

說明：《兒少性剝削條例》於 2017 年 1 月 1 日修正施行，故僅提供 2017 年至 2020 年之統計。

附件 9-16 (第 333 點) 獨立式中途學校安置返家人數

單位：人

年別	總計	新北市立豐珠中學	高雄市楠梓特殊學校瑞平分校	花蓮縣立南平中學
2016	39	5	24	10
2017	28	1	20	7
2018	29	3	10	16
2019	25	4	12	9
2020	25	5	10	10

資料來源：教育部

附件 9-17 (第 335 點) 司法警察機關查獲人口販運案件被害人為遭受性剝削兒少人數

單位：人

年別	合計	本國人	外國人
2018	115	109	6
2019	107	95	12
2020	164	162	2

資料來源：內政部

說明：《兒少性剝削條例》於 2017 年 1 月 1 日施行，因外籍兒少遭性剝削人數增加，自 2018 年起區分外國人與本國人，統計有關人口販運之兒少性剝削案件人數。

附件 9-18 (第 342 點) 少年刑事案件數統計

單位：件

年別	受(處)理件數合計	新收件數	舊收件數
2016	1,504	693	811
2017	1,503	683	820
2018	1,559	709	850
2019	1,520	684	836
2020	1,550	704	846

資料來源：司法院

說明：本表資料係一、二審期間 14 歲以上 18 歲未滿少年刑事案件新收與舊受年度受(處)理件數統計。

附件 9-19 (第 342 點) 2020 年財團法人法律扶助基金會就少年少年事件准予扶助之件數

單位：件

分會名稱	申請件數	准予扶助件數			
		男性	女性	合計	具原住民身分者
臺北分會	117	70	33	103	9
新北分會	225	127	59	186	33
士林分會	66	39	15	54	11
桃園分會	327	248	57	305	49
新竹分會	27	12	11	23	2
苗栗分會	11	7	1	8	3
臺中分會	76	35	22	57	8
彰化分會	73	47	16	63	3
南投分會	26	12	10	22	5
雲林分會	27	18	7	25	1
嘉義分會	17	7	3	10	0
臺南分會	119	72	33	105	10
高雄分會	69	37	21	58	7
橋頭分會	35	17	13	30	10
屏東分會	58	38	15	53	13
臺東分會	30	20	10	30	19
花蓮分會	87	59	25	84	54
宜蘭分會	57	43	6	49	6
基隆分會	46	28	14	42	5
澎湖分會	2	2	0	2	1
金門分會	5	4	1	5	0
馬祖分會	0	0	0	0	0
原住民族法律 服務中心	6	4	2	6	6
總計	1,506	946	374	1,320	255

資料來源：司法院

說明：

1. 各地區之原住民族，如有法律扶助需求，可就近向所在地之基金會各分會申請扶助，非僅得使用原住民族法律服務中心之資源。
2. 本表為 12 歲以上 18 歲未滿之少年有《少事法》第 3 條第 1 項第 1 款觸犯刑罰法律之少年保護事件及少年刑事案件准予扶助之件數。

附件 9-20 (第 342 點) 財團法人法律扶助基金會就少年事件准予扶助之案由分析

單位：件

年別 排序	2016		2017		2018		2019		2020	
	案由	件數	案由	件數	案由	件數	案由	件數	案由	件數
1	妨害性 自主罪	423	妨害性 自主罪	217	妨害性 自主罪	319	妨害性 自主罪	452	妨害性 自主罪	459
2	傷害罪	205	傷害罪	86	傷害罪	100	毒品危 害防制 條例	200	毒品危 害防制 條例	189
3	竊盜罪	200	竊盜罪	29	毒品危 害防制 條例	49	傷害罪	184	傷害罪	184
4	毒品危 害防制 條例	104	毒品危 害防制 條例	23	殺人罪	38	殺人罪	65	詐欺背 信及重 利罪	130
5	殺人罪	54	殺人罪	15	竊盜罪	30	竊盜罪	60	殺人罪	62
總計	986		370		536		961		1,024	

資料來源：司法院

說明：

1. 本表所稱「少年事件」係指 12 歲以上 18 歲未滿之少年有《少事法》第 3 條第 1 項第 1 款觸犯刑罰法律之少年保護事件及少年刑事案件。
2. 表列統計件數係為准予扶助件數較多之前 5 名。

附件 9-21 (第 346 點) 地方法院少年及兒童保護事件調查終結情形

單位：人

年別	行為別	總計	移送檢察署				不付審理								開始審理	其他(含移送(轉)管轄、協尋、併辦)
			合計	犯最輕本刑為5年以上有期徒刑之罪	事件繫屬後已滿20歲	犯罪情節重大	合計	應不付審理	情節輕微不付審理							
									合計	轉介輔導	交付管教	告誡	其他			
2016	少年觸犯刑罰法律事件	16,863	286	177	98	11	4,394	2,697	1,697	62	1,189	444	2	9,960	2,223	
	少年虞犯行為事件	2,938	-	-	-	-	672	590	82	20	35	27	-	1,948	318	
	兒童觸犯刑罰法律事件	635	-	-	-	-	380	128	252	20	185	47	-	198	57	
	總計	20,436	286	177	98	11	5,446	3,415	2,031	102	1,409	518	2	12,106	2,598	
2017	少年觸犯刑罰法律事件	18,435	338	204	109	25	5,107	3,131	1,976	68	1,328	580	-	10,508	2,482	
	少年虞犯行為事件	1,697	-	-	-	-	408	330	78	11	42	25	-	1,120	169	
	兒童觸犯刑罰法律事件	678	1	-	1	-	384	113	271	15	204	52	-	239	54	
	總計	20,810	339	204	110	25	5,899	3,574	2,325	94	1,574	657	-	11,867	2,705	
2018	少年觸犯刑罰法律事件	18,120	320	221	89	10	4,996	3,170	1,826	64	1,259	503	-	10,100	2,704	
	少年虞犯行為事件	1,182	-	-	-	-	273	217	56	19	28	9	-	769	140	
	兒童觸犯刑罰法律事件	693	-	-	-	-	440	127	313	29	221	62	1	199	54	
	總計	19,995	320	221	89	10	5,709	3,514	2,195	112	1,508	574	1	11,068	2,898	
2019	少年觸犯刑罰法律事件	18,319	275	197	67	11	5,099	3,141	1,958	106	1,252	600	-	10,077	2,868	
	少年虞犯行為事件	852	-	-	-	-	134	106	28	9	11	8	-	395	323	
	少年曝險行為事件	666	-	-	-	-	263	226	37	4	13	20	-	356	47	
	兒童觸犯刑罰法律事件	762	-	-	-	-	514	150	364	24	261	79	-	192	56	
	總計	20,599	275	197	67	11	6,010	3,623	2,387	143	1,537	707	-	11,020	3,294	
2020	少年觸犯刑罰法律事件	21,221	388	299	68	21	5,976	3,644	2,332	95	1,435	802	-	11,279	3,578	
	少年虞犯行為事件	-	-	-	-	-	-	-	-	-	-	-	-	-	-	
	少年曝險行為事件	1002	-	-	-	-	270	225	45	4	19	22	-	627	105	
	兒童觸犯刑罰法律事件	556	-	-	-	-	474	307	167	16	108	43	-	50	32	
	總計	22,779	388	299	68	21	6,720	4,176	2,544	115	1,562	867	-	11,956	3,715	

資料來源：司法院

說明：

1. 本表所稱地方法院，指有辦理少年事件之地方法院、少年及家事法院。
2. 本表所稱兒童係指7歲以上未滿12歲之人。《少事法》刪除兒童適用該法之規定自2020年6月19日生效，自該日起僅能提供關於少年部分之資料。
3. 2019年6月19日修正之《少事法》已刪除虞犯規定，另增加曝險行為事件(該法第3條參照)，故自該日起已無虞犯之人數，僅提供曝險行為事件之人數。

附件 9-22 (第 346 點) 地方法院少年及兒童保護事件審理終結之人數

單位：人

年別	行為別	總計	移送檢察署				不付保護處分				交付保護處分						其他 (含移 送(轉) 管轄、 協尋、 併辦)	
			合計	犯最輕 本刑為 5 年以 上之有 期徒刑 之罪	事件 繫屬 後已 滿 20 歲	犯罪 情節 重大	合計	不 應 交 付	不 宜 交 付	其他	合計	訓誡		保護管束		安 置 輔 導		感 化 教 育
												訓誡	訓誡並予 假日生活 輔導	保護 管束	保護管束 並命勞動 服務			
2016	少年觸犯刑罰法律事件	9,095	52	48	3	1	130	108	22	-	8,226	1,435	2,259	3,386	514	108	524	687
	少年虞犯行為事件	1,881	-	-	-	-	5	2	3	-	1,292	125	254	661	139	24	89	584
	兒童觸犯刑罰法律事件	177	-	-	-	-	5	3	2	-	159	64	47	41	-	6	1	13
	總計	11,153	52	48	3	1	140	113	27	-	9,677	1,624	2,560	4,088	653	138	614	1,284
2017	少年觸犯刑罰法律事件	9,492	71	53	11	7	149	120	29	-	8,544	1,573	2,327	3,352	638	111	543	728
	少年虞犯行為事件	1,109	-	-	-	-	8	6	2	-	739	105	154	364	61	12	43	362
	兒童觸犯刑罰法律事件	215	-	-	-	-	2	2	-	-	187	59	52	71	-	5	-	26
	總計	10,816	71	53	11	7	159	128	31	-	9,470	1,737	2,533	3,787	699	128	586	1,116
2018	少年觸犯刑罰法律事件	9,100	60	50	3	7	186	157	28	1	8,038	1,489	2,236	3,262	580	59	412	816
	少年虞犯行為事件	793	-	-	-	-	5	3	2	-	581	93	135	269	49	6	29	207
	兒童觸犯刑罰法律事件	190	-	-	-	-	5	4	1	-	171	67	55	47	-	2	-	14
	總計	10,083	60	50	3	7	196	164	31	1	8,790	1,649	2,426	3,578	629	67	441	1,037

年別	行為別	總計	移送檢察署				不付保護處分				交付保護處分						其他 (含移 送(轉) 管轄、 協尋、 併辦)	
			合計	犯最輕 本刑為 5年以 上有期徒刑 之罪	事件 繫屬 後已 滿20 歲	犯罪 情節 重大	合計	不 應 交 付	不 宜 交 付	其他	合計	訓誡		保護管束		安 置 輔 導		感 化 教 育
												訓誡	訓誡並予 假日生活 輔導	保 護 管 束	保 護 管 束 並 命 勞 動 服 務			
2019	少年觸犯刑罰法律事件	9,122	84	66	6	12	141	114	25	2	7,919	1,628	2,185	3,193	526	61	326	978
	少年虞犯行為事件	402	-	-	-	-	5	4	1	-	268	52	47	129	22	4	14	129
	少年曝險行為事件	391	-	-	-	-	8	2	-	6	280	24	67	147	30	1	11	103
	兒童觸犯刑罰法律事件	147	-	-	-	-	6	3	3	-	139	60	32	47	-	-	-	2
	總計	10,062	84	66	6	12	160	123	29	8	8,606	1,764	2,331	3,516	578	66	351	1,212
2020	少年觸犯刑罰法律事件	10,104	54	49	3	2	147	118	28	1	8,823	1,762	2,514	3,524	540	54	429	1,080
	少年虞犯行為事件	0	-	-	-	-	-	-	-	-	-	-	-	-	-	-	-	-
	少年曝險行為事件	673	0	0	0	0	3	1	2	0	486	40	66	305	45	3	27	184
	兒童觸犯刑罰法律事件	57	0	0	0	0	8	2	0	6	47	29	7	11	0	0	0	2
	總計	10,834	54	49	3	2	158	121	30	7	9,356	1,831	2,587	3,840	585	57	456	1,266

資料來源：司法院

說明：

1. 本表所稱地方法院，指有辦理少年事件之地方法院、少年及家事法院。
2. 本表所稱兒童係指7歲以上未滿12歲之人。《少事法》刪除兒童適用該法之規定自2020年6月19日生效，自該日起僅能提供關於少年部分之資料。
3. 2019年6月19日修正之《少事法》已刪除虞犯規定，另增加曝險行為事件（該法第3條參照），故自該日起已無虞犯之人數，僅提供曝險行為事件之人數。

附件 9-23 (第 346 點) 地方法院少年及兒童保護審理事件終結情形為安置輔導保護處分之人數

單位：人

年別	性別	總計	12歲未滿	12-13歲未滿	13-14歲未滿	14-15歲未滿	15-16歲未滿	16-17歲未滿	17-18歲未滿
2016	男	97	4	5	22	29	14	14	9
	女	41	2	7	5	13	8	5	1
	合計	138	6	12	27	42	22	19	10
2017	男	98	5	18	17	25	21	10	2
	女	30	-	2	10	5	8	2	3
	合計	128	5	20	27	30	29	12	5
2018	男	45	2	8	7	12	7	8	1
	女	22	-	1	4	6	2	7	2
	合計	67	2	9	11	18	9	15	3
2019	男	52	-	4	12	15	7	9	5
	女	14	-	-	4	5	4	1	-
	合計	66	-	4	16	20	11	10	5
2020	男	46	-	2	7	17	5	7	8
	女	11	-	-	1	3	6	-	1
	合計	57	-	2	8	20	11	7	9

資料來源：司法院

說明：

1. 本表所稱地方法院，指有辦理少年事件之地方法院、少年及家事法院。
2. 本表係呈現少年事件經地方法院少年法庭審理終結，經裁定安置輔導保護處分的少年及兒童保護事件人數《少事法》第 42 條第 1 項第 3 款參照，並區分其年齡及性別統計資料。
3. 本表所稱兒童係指 7 歲以上未滿 12 歲之人。《少事法》刪除兒童適用該法之規定自 2020 年 6 月 19 日生效，自該日起僅能提供關於少年部分之資料。

附件 9-24 (第 351 點) 少年法院交付安置於兒少安置及教養機構人數

單位：人

年別	人數
2016	251
2017	216
2018	171
2019	129
2020	103

資料來源：衛生福利部

附件 9-25 (第 353 點) 協助離開少年矯正機關之少年 (含少年矯正機關轉介及各公立就業服務機構自行開發) 就業服務執行情形

單位：人

年別	提供就業服務人數	推介就業人數
2016	5	2
2017	16	9
2018	54	18
2019	68	45
2020	42	22

資料來源：勞動部

附件 9-26 (第 361 點) 勞動部與少年矯正機關辦理收容少年職業訓練專班參訓情形

單位：人

年別	參訓人數
2016	38
2017	73
2018	57
2019	46
2020	53

資料來源：勞動部

說明：本表與附件 5-33 培養一技之長人數不同，係因本表為依據勞動部勞動力發展署「辦理少年矯正機關收容少年就業促進服務實施原則」統計人數。然附件 5-33 為針對矯正機關收容少年培養一技之長之人數，除含前揭人數外，另有作業基金補助少年單位技訓人數，爰附件 5-33 之人數與本表參訓人數不同。

附件 9-27 (第 362 點) 法院依《少事法》交付安置機構輔導兒少平均安置時間 (結束安置者)

單位：日

年別	總計	年齡				性別		安置時間		平均安置時間
		未滿 6 歲	6 歲以上 未滿 12 歲	12 歲以上 未滿 18 歲	18 歲以上	男	女	未滿 2 年	2 年以上	日
2016	75	1	1	55	18	45	30	48	27	575
2017	98	0	1	78	19	64	34	43	55	679
2018	109	0	1	72	36	78	31	68	41	706
2019	98	0	0	70	28	66	32	65	33	630
2020	73	0	0	48	25	56	17	30	43	734
總計	453	1	3	323	126	309	144	254	199	3,324
5 年平均 (人數)	91	0	1	65	25	62	29	51	40	665
5 年平均 (%)	100	0	1.1	71.43	27.47	68.13	31.87	56.04	43.96	1.8 年

資料來源：衛生福利部

附件 9-28 (第 362 點) 矯正學校及少年觀護所出校少年平均收容時間 (平均收容日數)

1. 少年矯正學校：明陽中學、誠正中學及其桃園、彰化分校

單位：日

年別	總平均	性別		出校年齡											
		男	女	12歲未滿	12歲	13歲	14歲	15歲	16歲	17歲	18歲	19歲	20歲	21歲	22歲以上
2016	739	752	629	-	-	508	778	642	665	700	648	665	822	1,256	1,565
2017	740	754	636	-	-	640	689	623	660	637	638	652	858	1,262	1,484
2018	731	743	665	-	-	-	640	709	730	702	648	705	748	1,173	1,161
2019	689	708	560	-	-	-	-	611	644	641	620	653	686	1,179	1,262
2020	659	683	509	-	-	-	502	736	598	610	589	571	656	1,136	1,155

資料來源：法務部

2. 少年觀護所

單位：日

年別	總平均	性別		出所年齡											
		男	女	12歲未滿	12歲	13歲	14歲	15歲	16歲	17歲	18歲	19歲	20歲	21歲	22歲以上
2016	35	35	33	27	35	34	32	35	38	44	38	16	12	12	-
2017	35	36	30	29	27	36	31	36	38	43	39	17	12	5	21
2018	34	35	28	32	30	36	32	32	37	39	41	18	10	14	12
2019	33	34	29	34	32	34	34	33	35	38	37	14	12	45	1
2020	36	37	31	23	30	31	35	36	39	43	38	17	14	59	79

資料來源：法務部

附件 9-29 (第 366 點) 法務部矯正署辦理少年保護業務研習班參訓情形

單位：人次

年別	期別	人次
2019	第 1 期	46
2020	第 2 期	44
2020	第 3 期	41
2020	第 4 期	36

資料來源：法務部

說明：2019 年開辦 1 班期，2020 年開辦 3 班期。



行政院

Executive Yuan



兒童及少年福利與權益推動小組

110年11月編印